

Κουμιάτικα Νέα

ΜΗΝΙΑΙΑ ΕΚΔΟΣΗ ΤΟΥ ΜΟΡΦΩΤΙΚΟΥ ΚΑΙ ΕΚΠΟΛΙΤΙΣΤΙΚΟΥ ΣΥΛΛΟΓΟΥ ΚΥΜΗΣ

Χρόνος 5ος • Μάιος 1989 • Αριθ. φύλλου 34 • Γραφεία: Κύμη Ευβοίας τηλ. (0222) 22022.

Η ΚΟΙ.Σ.Ε.ΛΙ.Κ ΣΤΗΝ ΠΑΡΑΓΩΓΗ ΑΦΘΟΝΟ ΚΑΡΒΟΥΝΟ

Επιτέλους οι πλατείες της ΔΕΗ, στον ΑΗΣ Αλιβερίου γεμίζουν με κάρβουνο της ΚΟΙ.Σ.Ε.ΛΙ.Κ. Α.Ε., με κουμιάτικο λιγνίτη. Οι εργαζόμενοι στην εταιρεία, οι υπάλληγοι λιγνιτορρύχιοι που έχουν πάρει την υπόθεση στα χέρια τους, που νοιώθουν την εταιρία δική τους, μας λένε με μερικές σε στιγμές εξαρσης: «Θα πνιξουμε τη ΔΕΗ στο κάρβουνο».

Την Παρασκευή 7 Απριλίου είδαμε το ρεπορτάζ στην τηλεόραση (ΕΤ 2) στο δελτίο ειδήσεων που αναφερόταν στην ΚΟΙ.Σ.Ε.ΛΙ.Κ. και γεμίσαμε περηφάνεια.

Η εφημερίδα μας που παρακολουθεί από κοντά την πορεία της ΚΟΙ.Σ.Ε.ΛΙ.Κ. πληροφοσία τον κόσμο της: «Έχουμε παραγωγή 250 τόνους τη μέρα σήμερα», μας είπε ο κ. Αλ. Γιαννόπουλος Διευθυντής παραγωγής (μεταλλειολόγος) με 50 περίπου εργαζομένους. «Μέχρι το τέλος του 1989, που θα έχει ολοκληρωθεί η επένδυση θα δουλεύουν πάνω από 100 άτομα και η παραγωγή θα φτάνει τους 500 τόνους την ημέρα».

«Είμαστε περήφανοι» μας είπε ο πρόεδρος και διευθύνων σύμβουλος κ. Ε. Στάμου, «που εγκαθιστούμε (ήδη ένα τμήμα δουλεύει) σύγχρονα συστήματα εξαγωγής-μεταφοράς του λιγνίτη από τα υπόγεια (ταινιόδρομους και αλισσομεταφορές), συστήματα που χρησιμοποιούνται σήμερα στα πιο σύγχρονα υπόγεια μεταλλεία της Ευρώπης. Το κόστος τους θα φτάσει τα 125 εκατομμ. και τα τοποθετεί η ΕΤΕΚΑ θυγατρική εταιρία της ΠΥΡΚΑΛ».

Μέχρι σήμερα έχουν εξαχθεί 15.000 τόνοι περίπου ενώ μετά την ολοκλήρωση της επένδυσης αναμένεται παραγωγή 100.000 τόνων ετησίως για πέντε τουλάχιστον χρόνια, ενώ παράλληλα θα προετοιμάζονται και άλλα κοιτάσματα για εκμετάλλευση. Στο πρόγραμμα της ΚΟΙ.Σ.Ε.ΛΙ.Κ. έχει ενταχθεί η εκμετάλλευση των δυο μεγάλων κοιτασμάτων ΕΝΤΣ και ΑΘΑΝΑΤΟΣ. Για το δεύτερο η εταιρία έχει ενταχθεί στο πρόγραμμα VALOREN των Ευρωπαϊκών Κοινοτήτων για τη μελέτη και εμπλουτισμό του κοιτάσματος.



ΚΟΙΣΕΛΙΚ: Τα μηχανήματα «μιλάνε» για παραγωγή...

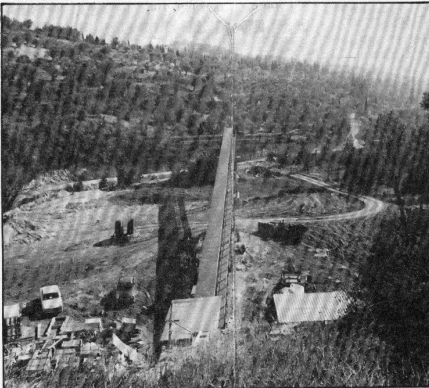

ΚΟΙΣΕΛΙΚ: Τα κάρβουνα θα μας βγάλουν... «ασπροπρόσωπους».

ΕΓΚΑΙΝΙΑΖΕΤΑΙ ΤΟ ΕΡΓΟΣΤΑΣΙΟ

Το Μάιο προβλέπεται να γίνουν τα εγκαίνια του εργοστασίου της ΕΒΟ η δε παραγωγή θα αρχίσει μέχρι το τέλος του ίδιου μήνα. Ήδη ολοκληρώθηκε η εκπαίδευση των πρώτων γυναικών και αρχίζει η πρόσληψη των υπολοίπων, οι οποίες θα εκπαιδευθούν, σταδιακά, από τις πρώτες. Η εκπαίδευση που σήμερα γίνεται στο κτήριο της Εργατικής Εστίας, θα αρχίσει σύντομα να γίνεται στο χώρο του εργοστασίου. Όπως είναι γνωστό το εργοστάσιο θα παράγει στην πρώτη φάση ενδύματα για τις ένοπλες δυνάμεις και αργότερα θα προχωρήσει και στην παραγωγή υποδημάτων. Ήδη στο εργοστάσιο έχουν μεταφερθεί 132 μηχανές ιματισμού. Ο εξοπλισμός του θα ολοκληρωθεί μέχρι τέλος Μαΐου. Επίσης σύντομα αρχίζει η κατασκευή και ασφαλτόστρωση του νέου δρόμου προσπέλασης από την Κύμη προς το εργοστάσιο. Την κατασκευή του θα την αναλάβει η ΜΟΜΑ με πιστώσεις της Νομαρχίας ύψους 100 εκατ. δρχ..

Σύμφωνα με πληροφορίες μας τα εγκαίνια του εργοστασίου θα κάνει ο Πρωθυπουργός κ. Ανδρέας Παπανδρέου.

Εκλογές εργαζομένων ΕΒΟ

Εκλογές έγιναν στο πρώτο σωματείο εργαζομένων της ΕΒΟ, την Τετάρτη 25-3-89. Στο σωματείο με την επωνυμία «Σωματείο εργαζομένων στην Ηλεκτρομηχανική Κύμης ΕΠΕ» ψήφισαν 27 εργαζόμενοι και εκλέχτηκαν οι εξής:

Για το Δ.Σ.

Πρόεδρος: Μαρία Βαμβακούλα

Γεν. Γραμματέας: Μαρία Κουτσουλίνη

Ταμίας: Αικατερίνη Βεζύρη

Μέλη: Δέσποινα Δαφνή, Υδραίο Αναστασία, Δοϊτσίδη Μαρία.

Αντιπρόεδρος για το εργατικό κέντρο Ευβοίας εκλέχτηκε η Βαμβακούλα Μαρία, και αντιπρόεδρος για την Ομοσπονδία η Κούκη Μαρία.

ΣΥΜΠΑΤΡΙΩΤΙΣΣΕΣ - ΣΥΜΠΑΤΡΙΩΤΕΣ ΦΙΛΟΙ ΑΝΑΓΝΩΣΤΕΣ

Γίνετε συνδρομητές και διαδίδετε
τα «ΚΟΥΜΙΑΤΙΚΑ ΝΕΑ»

Για ν' ακούγεται η φωνή του τόπου
μας. Η δική σας φωνή.

ΔΡΟΜΟΣ ΜΕΤΟΧΙΟΥ-ΚΥΜΗΣ

Συνεχίζονται με ταχύτερους ρυθμούς τα έργα του δρόμου Κύμης Μετοχίου, για τη διαπλάτυνση και ασφαλτόστρωση του δρόμου, σύμφωνα με τη συμβατική υποχρέωση του εργολάβου κ. Ασπιακάπουλου.

Η παράδοση του δρόμου αυτού, που συνταμειεί ως γνωστόν την απόσταση κατά 25 Km από την Χαλκίδα, θα ενισχύσει την απαραίτητη υποδομή για την ανάπτυξη της Κύμης, τόσο στον εμπορικό, όσο και στον τουριστικό τομέα.

Το αίτημα αυτό της περιοχής μας, που κάποτε αποτελούσε όνειρο η πραγματοποίησή του, ικανοποιείται χάρις στις προσπάθειες του Α' αντιπροέδρου της Βουλής Μιχ. Στεφανίδη και της θετικής ανταπόκρισης της κυβέρνησης.

ΔΡΟΜΟΣ ΣΤΟΜΙΟΥ-ΠΛΑΤΑΝΑΣ

Άρχισαν οι εργασίες του δρόμου Στομίου-Πλατάνας από τον ανάδοχο εργολάβο κ. Κούσουλα. Οι εργασίες που προβλέπονται να γίνουν είναι η διαπλάτυνση του δρόμου και η υποστήριξη του με τείχη, κατά μεγάλο τμήμα του, ώστε να προστατεύεται από τη θάλασσα.

Τσιμεντόστρωση του δρόμου προς Σουτσιάνι

• Ο Δήμος της Κύμης αποφάσισε να τσιμεντοστρώσει τον παραθαλάσσιο δρόμο Αγ. Γεωργίου Παραλίας μέχρι το Σουτσιάνι, και για τον σκοπό αυτό έχει διαθέσει την απαιτούμενη πίστωση, ώστε ο δρόμος να είναι έτοιμος σύντομα ενόψει της καλοκαιρινής περιόδου.

Μεταφορά Εφορίας-Ταμείου σε άλλο οίκημα

Αναστάτωση δημιουργήθηκε στον επαγγελματικό κόσμο της Κύμης η απόφαση της μεταφοράς του Δημοσίου Ταμείου και της Εφορίας σε απομακρυσμένο από το κέντρο οίκημα.

Ο Σύλλογος επαγγελματιών Κύμης και της περιοχής, με τηλεγράφημα διαμαρτυρίας του προς όλους τους βουλευτές του νομού, το Νομάρχη και το Δήμαρχο, επισφραγίζει ότι η μεταφορά των δυο αυτών υπηρεσιών από τη σημερινή τους θέση, θα τους βλάψει επαγγελματικά και θα ταλαιπωρήσει τον κόσμο. Γι' αυτό προτείνει να παραμείνουν όπως έχουν σήμερα και να βρεθεί άλλος κατάλληλος χώρος στο κέντρο της πόλης, για την συστέγασή τους λόγω της ενοποίησης των δυο Υπηρεσιών.

Ας σημειωθεί ότι και στη Χαλκίδα όπου είχε προκύψει το ίδιο πρόβλημα αποφασίστηκε, τελικά, να παραμείνουν σε ξεχωριστά κτήρια οι δυο Υπηρεσίες.

ΓΕΝΙΚΟ ΝΟΣΟΚΟΜΕΙΟ ΚΕΝΤΡΟ ΥΓΕΙΑΣ ΚΥΜΗΣ

ΓΝΩΣΤΟΠΟΙΗΣΗ

Το Κέντρο Υγείας (Κ.Υ.) Κύμης και τα περιφερειακά Ιατρεία του λειτουργούν πλήρως και εξυπηρετούν το Δήμο Κύμης και τις γύρω κοινότητες ως εξής:

1. Περιφερειακό Ιατρείο 24ώρου ετοιμότητας Κονιστράν (έδρα Κονιστρά), Άγιος Βλάσιος, Άνω Κουρούνι-Κάτω Κουρούνι-Ταξίαρχος-Κήποι-Κάδδει-Γιάννηδες.
2. Περιφερειακό Ιατρείο Οξύλιθου (έδρα Οξύλιθος) Οξύλιθος-Άνω Ποταμία-Κάτω Ποταμία.
3. Περιφερειακό Ιατρείο Βιτάλλου (έδρα Βιτάλα) Ανδρονιάνοι-Μαλετιάνοι-Πύργος-Καλλιμεριάνοι
4. Περιφερειακό Ιατρείο Βρύσης (έδρα Βρύση) Βρύση-Κρεμαστάς-Γάγια-Επισκοπή-Μονόδριον-Ωρολόγιον-Αγία Θέκλη.
5. Περιφερειακό Ιατρείο Μακρυχωρίου (έδρα Μακρυχωρί) Μακρυχωρί-Μανίκα.

Οι πάντες μπορούν να προσέρχονται προς εξέταση στο Γενικό Νοσοκομείο Κ.Υ. Κύμης και στα περιφερειακά Ιατρεία χωρίς καμιά οικονομική επιβάρυνση. Η αναγραφή των φαρμάκων γίνεται από τους Ιατρούς και των περιφερειακών Ιατρείων, στον λεγόμενο ενιαίο συνταγολόγιο, το οποίο ισχύει για όλους ανεξαιρέτως τους ασφαλιστικούς φορείς.

Επίσης για τις ώρες εκτός ωραρίου (Σαββατοκύριακα εορτές), εφημερεύουν (2) δυο γιατροί στο Κ.Υ., οι οποίοι είναι επιφορτισμένοι για την εξυπηρέτηση των έκτακτων περιστατικών.

Ακόμη και στο σπίτι του ασθενούς μπορεί να κληθεί ο εφημερεύων Ιατρός, εφόσον ο ασθενής λόγω της καταστάσεώς του δεν μπορεί να προσέλθει στο Κ.Υ.

Τα τηλέφωνα στα οποία μπορεί κανείς να αποστείνει είναι: 22332 και 23381.

Παρακαλούμε να μη γίνεται κατάχρηση του ιατρού στο σπίτι γιατί αυτό θα δυσχεράνει την λειτουργία του Κέντρου Υγείας και δεν θα μπορεί να εξυπηρετηθεί το κοινό.

ΙΕΡΑ ΜΟΝΗ ΜΕΤΑΜΟΡΦΩΣΕΩΣ ΣΩΤΗΡΟΣ ΚΥΜΗΣ

από τον Π. Κων/νο Σαρρή

Αποσπάσματα από τα αρχεία της Μονής - εικόνες της μοναστηριακής ζωής 150 χρόνια πριν.

«Αριθ. Πρωτ. 972-2259
την 3 Ιουλίου 1834
Εκ Χαλκίδος

Πρός την επί των Εκκλησ. και της δημοσίου εκπαίδευσως Β. Γραμματείας της Επικρατείας.

Περί της επισκευής τριών κελιών του διατηρουμένου Μοναστηρίου του Σωτήρος κατά την Επαρχίαν Καρυστίας.

Ο ηγούμενος του Σωτήρος, δια της από 18 Μαρτίου αναφοράς του, εζήτησε παρά της Νομαρχίας την άδεια να επισκευάσει κελία τινά αναγκαίαιτα προς ενοίκισιν.

Η Νομαρχία ενεργήσασα δια του αρμοδίου Επόχου περί της αληθείας του πράγματος και της προβαλλόμενης ανάγκης, έλαβε πληροφορίας συμφώνως με τα παρά του ηγούμενου αναφερθέντα, και ότι η επί τούτου αναγκαία δαπάνη υπολογιζομένη 500 δραχμών, θέλει γερνεί από της εκποιήσεως του οίνου και τινών γηραιών και ακρήστων ζώων.

Ζητείται η έγκρισις της Βασ. ταύτης Γραμματείας κατά την έννοιαν της & ΣΤ' της υπ. αριθ. 2824 εγκυκλίου της.

Ευπειθέστατος
Ο Νομάρχης Ευβοίας
Ψύλλας

Ο Γραμματέης

Αριθ. Πρ. 4362-1397

Περί επισκευής των κελιών της κατά την Καρυστίαν Μονής του Σωτήρος

Η επί των Εκκλησ. Βασ. Γραμματεία της Επικρατείας, Προς την Νομαρχίαν Ευβοίας

Δίδεται η άδεια να επισκευασθώσι τα κελία του μοναστηρίου του Σωτήρος, και το Νομαρχείον δια του από 5 Ιουλίου εγγράφου του προτείνει, αλλ' απαιτείται να παρατηρηθεί αν όντι τα εκποιούμενα ζώα είναι γηραιά και άχρηστα, και να αναφερθεί ακριβώς εις την Γραμματείαν πόσα ζώα εκποιήθησαν.

Ναύπλιον την 7 Ιουλίου 1834

Ο επί των εξωτερικών Γραμματέης της Επικρατείας».

Ο ΔΡΟΜΟΣ ΠΥΡΓΙ-ΡΙΧΤΙ-ΔΕΝΔΡΑ + ΑΝΔΡΟΝΙΑΝΟΙ

Ο Προοδευτικός Σύλλογος Ανδρονιάνων-Ευβοίας έστειλε προς την ΚΟΙΣΕΛΙΚ ΑΕ την παρακάτω επιστολή:

«Κύριοι

Εδώ και πάρα πολλούς μήνες έκπληκτοι διαπιστώσαμε, μετά από έντονες διαμαρτυρίες των κατοίκων Ανδρονιάνων-Κύμης, ότι κατά την διάνοξη του δρόμου σας από περιοχή Πύργου-Κύμης προς τοποθεσία Χαροκόπου, όπου βρίσκονται τα ορυχεία σας, έκλεισε ο παράλληλος δρόμος Πύργου-Ριχτι-Δένδρα + Ανδρονιάνοι.

Ο δρόμος αυτός εξυπηρετούσε τους κατοίκους των γύρω χωριών να μετακινούνται μεταξύ τους αλλά και να ηγαίνουν στα κτήματά τους. Τώρα αναγκάζονται να κάνουν μεγάλες παρακάμψεις.

Κύριοι, επειδή στην εποχή μας το κράτος αλλά και εμείς ολοι προσπαθούμε να ανοίγουμε δρόμους και όχι να τους κλείνουμε, είναι θλιβερό, ο δρόμος αυτός, που εκατοντάδες χρόνια έβγαζε τα χωριά μας, διασχίζοντας ένα φανταστικό καταπράσινο τοπίο (πλατάνια και λοιπή πλούσια ποικιλία βλάστηση), που έχει δυο γέφυρες πολύ παλιές, αξιόλογης τεχνικής (η μια είναι πέτρινη τοξοειδής), τώρα να είναι κλειστός για τους κατοίκους και βάνουσα σκεπασμένος από τα μπάζα σας.

Καλά τα ορυχεία και οι προσπάθειά σας κύριοι, παρακαλούμε όμως θερμά σεβαστήτε λίγο και το περιβάλλον.

Από τον πρόεδρο της Κοινότητας Ανδρονιάνων μάθαμε, ότι παρά όλες του τις σχλήσεις, δεν του άσπασε για την τακτοποίηση του προβλήματος ικανοποιητική απάντηση.

Μετά από αυτά σας παρακαλούμε και πάλι, άμεσα να φροντίσετε για την απελευθέρωση του δρόμου».

ΓΙΑ ΤΟ ΔΙΟΙΚΗΤΙΚΟ ΣΥΜΒΟΥΛΙΟ
ΤΟΥ ΠΡΟΟΔΕΥΤΙΚΟΥ ΣΥΛΛΟΓΟΥ ΑΝΔΡΟΝΙΑΝΩΝ
Ο ΠΡΟΕΔΡΟΣ

ντοβίνος

το φίνο ντύσιμο
για κάθε μέρα
για κάθε στιγμή

SPECTRA No 2

VIDEO CLUB

ΔΩΡΕΑΝ
ΕΓΓΡΑΦΗ

Οργάνωση με Κομπιούτερ
1500 θέματα original σε VHS και BETA
Μ. ΑΒΡΑΜΙΔΗΣ - Σ. ΚΟΥΚΗΣ
ΚΥΜΗ ΕΥΒΟΙΑΣ Τηλ. 0222- 22311

ΔΩΡΕΑΝ
ΕΓΓΡΑΦΗ

ΚΟΜΜΩΣΕΙΣ

ΓΥΝΑΙΚΕΙΕΣ-ΑΝΔΡΙΚΕΣ

«ΚΟΥΛΑ-ΚΑΤΕΡΙΝΑ»

Μανικιούρ-πεντικιούρ-περμανάντ με σύστημα ατμού ειδικό για βαμένα μαλλιά
Ειδικές θεραπείες μαλλιών.

Στην Κύμη (πλησιον οδοντιατρείου κ. Πάνου Γιωργαντά) τηλ. 23031 και στον Πειραιά, Δημητραπεοπούλου 97 Αγ. Δημήτριος τηλ. 4614775.

Κούλα και Κατερίνα Χαλκίδη-Παπού.

Επιστημονικό μνημόσυνο του καθηγητή Δημοσθένη Στεφανίδη

Επιστημονικό μνημόσυνο του καθηγητή Δημοσθένη Στεφανίδη, αδελφού του Α' αντιπρόεδρου της Βουλής Μιχάλη Στεφανίδη, τέλεσε η Εταιρεία Ευβοϊκών σπουδών στην αίθουσα του φιλολογικού Συλλόγου «Παρνασσός», με την ευκαιρία της συμπλήρωσης 14 χρόνων από το θάνατό του.

Ο Δημοσθένης Στεφανίδης ήταν οικονομολόγος καθηγητής της πολιτικής οικονομίας στα Πανεπιστήμια Θεσσαλονίκης και Αθηνών και γεννήθηκε το 1895 στην Σκύρο της Εύβοιας. Την προσφορά του στην οικονομική επιστήμη και γενικότερα στην κοινωνία, εζήρε ο πρόεδρος του «Παρνασσού» καθηγητής Γεώργιος Παπαχατζής, ο οποίος προλόγισε την εκδήλωση και παρουσίασε τους ομιλητές, που ήταν ο ιστορικός και συγγραφέας Επαμεινώνδας Βρακόπουλος και ο πρόεδρος της Εταιρείας Ευβοϊκών Σπουδών ναύαρχος Λιμενικό Εξωφών Αντωνιάδης.

Στην εκδήλωση παρέστησαν ο Πρόεδρος της Βουλής κ. Ιωάννης Αλευράς, ο Α' αντιπρόεδρος της Βουλής κ. Μιχαήλ Στεφανίδης αδελφός του τιμωμένου, ο Δ' αντιπρόεδρος της Βουλής κ. Αθανάσιος Ταλιαδούρος, ο υπουργός Υγείας, Πρόνοιας και Κοινωνικών Ασφαλίσεων κ. Απόστολος Κακλαμάνης, ο αναπληρωτής υπουργός Βιομηχανίας κ. Κων/νος Παπαναγιώτου, ο υφυπουργός Εθνικής Αμύνης κ. Ορέστης Παπαστρατής, ο πρώην υπουργός κ. Κων/νος Καλλιός, οι νομάρχες Πειραιώς και Ευβοίας κ. κ. Κοντομάρης και Μιχαλόπουλος, ο δήμαρχος Χαλκίδος κ. Μαργαρίτης, οι Ακαδημαϊκοί κ. κ. Μιχαηλίδης-Νούδρος, Άγγελος Αγγελόπουλος, και Κ. Δεσποτόπουλος, ο καθηγητής κ. Βεγλερής, οι επίτιμοι πρόεδροι του Αρείου Πάγου κ.κ. Αναγνωστόπουλος και Κωνστας και πολλοί άλλοι καθηγητές Πανεπιστημίου, δικαστικοί λειτουργοί και δικηγόροι, παλιοί μαθητές του τιμωμένου, δημοσιογράφοι του αθηναϊκού και ευβοϊκού τύπου, ως και μεγάλο πλήθος κόσμου.

ΕΡΓΑΣΤΗΡΙΟ ΧΡΥΣΟΧΟΪΑΣ

• ΕΙΔΗ ΔΩΡΩΝ ΠΩΛΗΣΗ: ΧΟΝΔΡΙΚΗ - ΛΙΑΝΙΚΗ
ΕΠΙΣΚΕΥΕΣ ΚΟΣΜΗΜΑΤΩΝ

Desirée

ΜΗΝΑΣ ΑΒΡΑΜΙΔΗΣ

Αποκλειστικότητα στις χρυσές καδένες

orossimo

ΚΥΜΗ ΕΥΒΟΙΑΣ

ΤΗΛ. (0222) 22.311

ΑΝΑΚΟΙΝΩΣΗ

Οι μαθητές Κωνσταντίνος Ε. Βάχλας και Παναγιώτης Β. Δημακούλας που πέτυχαν στις εξετάσεις LOWER CAMBRIDGE τον Ιούνη '88 ευχαριστούν θερμά τη διεύθυνση των φροντιστηρίων Ξένων Γλωσσών ΒΑΓΓΕΛΗ Π. ΜΑΣΤΟΡΗ.

ΑΝΑΚΟΙΝΩΣΗ

Οι μαθητές Γεώργιος Σ. Ζαρμπούτης, Αγγελική Χ. Νικολάου, Αγγελική Δ. Μαρινάκη, Μαρία Α. Θεοδώρου και Κων/νος Ε. Χαροτάς που πέτυχαν στις εξετάσεις LOWER CAMBRIDGE τον Δεκέμβρη '88 ευχαριστούν θερμά την διεύθυνση των φροντιστηρίων Ξένων Γλωσσών ΒΑΓΓΕΛΗ Π. ΜΑΣΤΟΡΗ.

Κυκλοφόρησε το βιβλίο του λαογράφου κ. Δημ. Σέττα με θέμα «Η ΚΥΜΗ» έκδοση εταιρείας Ευβοϊκών σπουδών με 235 σελίδες.
Το βιβλίο διατίθεται στο Λαογραφικό Μουσείο Κύμης στην τιμή των 1500 δρχ.

Εκτελούνται πάσης φύσεως
ΕΛΑΙΟΧΡΩΜΑΤΙΣΜΟΙ
ΠΩΛΟΥΝΤΑΙ ΤΑΠΕΤΣΑΡΙΕΣ
ΣΕ ΜΕΓΑΛΗ ΠΟΙΚΙΛΙΑ
ΚΑΙ ΤΟΠΟΘΕΤΟΥΝΤΑΙ
ΦΡΑΓΚΙΣΚΟΣ ΛΕΜΟΝΗΣ
Πληροφ.: τηλ.: 22546 ΚΥΜΗ

SUPER MARKET

ΙΩΑΚΕΙΜ ΚΑΛΟΥΔΗΣ & ΣΙΑ Ο.Ε.

Τρόφιμα - φρούτα - ποτά
κατεψυγμένα - νωπά κοτόπουλα
Σε συμφέρουσες τιμές και άριστη ποιότητα
ΤΗΛ. 22244 - 22898 ΚΥΜΗ ΕΥΒΟΙΑΣ

Αυτό που έλειπε απ' την περιοχή!

Μια νέα, μεγάλη και σύγχρονη
ξενοδοχειακή μονάδα
στην υπηρεσία του ελληνικού τουρισμού.

ΞΕΝΟΔΟΧΕΙΟ

ΤΟ ΚΟΡΑΛΙ

Χ. ΣΠΑΝΟΥ - Γ. ΜΠΟΓΔΑΝΟΥ

εξυπηρέτηση • περιβάλλον • ανέσεις
...και απολαυστικές στιγμές στο μπαρ

ΠΛΗΡΟΦΟΡΙΕΣ-ΚΡΑΤΗΣΕΙΣ ☎ 22002 - 22212
ΠΑΡΑΛΙΑ ΚΥΜΗΣ • ΕΥΒΟΙΑ

ΞΕΝΟΓΛΩΣΣΗ ΚΥΜΑΪΚΗ ΕΠΕ

- Κορυφή στις ξένες γλώσσες
- Διδασκαλία με σύγχρονα μέσα
- COMPUTERS-VIDEO
- Εγγυημένη επιτυχία

Δ/ση σπουδών

Βαγγέλης Π. Μάστορης

Π/χος Πανεπιστημίου Illinois & Michigan ΗΠΑ

για περισσότερες πληροφορίες:
☎ (0222/23231-58165).

«Εμείς απαντούμε στην πρόκληση του 1992 και εγγυώμαστε την επιτυχία των παιδιών σας γιατί απλούστατα πιστεύουμε στη δουλειά μας».

Πολιτιστική Κίνηση

Χορός μαθητών Λυκείου

Στο κέντρο Αγναντί έγινε στις 25 Μαρτίου ο χορός της Γ' τάξης του Λυκείου Κύμης που είχε μεγάλη επιτυχία. Το αξιοσημείωτο της βραδιάς ήταν η θαυμάσια παρουσία του μουσικού συγκροτήματος που αποτελούσαν οι μαθητές του Λυκείου, και το χρορευτικό συγκρότημα των νέων της Κύμης, που χόρευε ελληνικούς παραδοσιακούς χορούς.

Αποκριτικός χορός

Μεγάλη επιτυχία σημείωσε και τη φετινή χρονιά, ο καθιερωμένος πλέον αποκριτικός χορός που διοργανώσαν, ο Μορφωτικός Σύλλογος Κύμης σε συνεργασία με τον Σύλλογο σπουδαστών της Ανωτέρας Δημοσίας Σχολής Εμπορικού Ναυτικού Κύμης, στις 4 Μαρτίου στις εγκαταστάσεις της σχολής. Το καλό και προσεγμένο φαγητό, το εκλεκτό κρασί, το κατάλληλο περιβάλλον που δημιουργήθηκε η υπαίτια διακοσμημένη αίθουσα και η καλή μουσική, ικανοποίησαν απόλυτα τον κόσμο που κατέκλυσε την αίθουσα και χόρευσε μέχρι τις πρωινές ώρες. Στους παρευρισκόμενους κληρώθηκαν πολλά και πλούσια δώρα που ήταν τα περισσότερα προσφοράς των καταστημάτων της Κύμης και του Αλιβερίου.

Πεζοπορία γυναικών

Έγινε και στην Κύμη, όπως και σε όλη την Ελλάδα στα πλαίσια του προγράμματος «Αθλητισμός και γυναίκα» πεζοπορία γυναικών κάθε ηλικίας, στις 28 Μαρτίου. Στην εκδήλωση που οργάνωσε ο Δήμος Κύμης συμμετείχαν γυναίκες κάθε ηλικίας, που έκαναν την διαδρομή από τον χώρο του πρακτορείου ΚΤΕΛ - δρόμος προς Αθήνα - τμήμα διαδρομής της τοποθεσίας ΚΡΥΟ-ΚΡΕΟΥΖΙ-ΠΕΥΚΟ-ΔΑΣΟΣ και επιστροφή μέσω «δεξαμενής» και 2ου Δημοτικού Σχολείου.



Πρωτοβουλία κατά της δυσλεξίας

Οραία η πρωτοβουλία του 2ου γραφείου Δημοτικής Εκπαίδευσης σε συνεργασία με το Σύλλογο δασκάλων περιοχής Κύμης. Έχει σαν αντικείμενο τη δυσλεξία των παιδιών. Έγινε εισήγηση εμπειροπαρατηρημένη από το σύμβουλο κ. Αθανάσιο Στεφανόπουλο με εποπτικά μέσα και έντυπο υλικό και ακολούθησε συζήτηση με τη συμμετοχή δασκάλων και γονέων. Ο διευθυντής του σχολείου κ. Χαράλαμπος Νικολάου μας είπε ότι γίνεται μια καλή προσπάθεια από πλευράς δασκάλων, οι οποίοι αντιμετωπίζουν με ιδιαίτερη ευαισθησία το πρόβλημα της δυσλεξίας παιδιών, και προσέθεσε ότι σ' αυτή την προσπάθεια πρέπει να συμβάλλουν και οι γονείς.

Φίλοι επαγγελματίες

Διαφημιστείτε στα «ΚΟΥΜΙΩΤΙΚΑ ΝΕΑ»

Προβληθείτε επαγγελματικά από τη δικιά σας εφημερίδα.

Όταν πρόκειται να αλλάξετε διεύθυνση, μην παραλείψετε να μας ειδοποιήσετε. Ταχυδρομήστε, χωρίς γραμματόσημο την ειδική κάρτα, που διατίθεται σε όλα τα ταχυδρομικά Γραφεία.

ΑΠΟ ΤΗΝ ΤΟΠΙΚΗ ΑΥΤΟΔΙΟΙΚΗΣΗ

- Το Δημοτικό Συμβούλιο του Δήμου Κύμης αποφάσισε:
 - α) Την αναπροσαρμογή των τελών καθαριότητας και φωτισμού από 1ης Ιανουαρίου 1989 ως εξής: α) Για στεγασμένους χώρους που χρησιμοποιούνται για κατοικία, σε 65 δρχ. το m² για την καθαριότητα, και 20 το m² για τον φωτισμό. β) Για στεγασμένους χώρους που χρησιμοποιούνται για καταστήματα, ξενοδοχεία κλπ. 85 δρχ. το m² για την καθαριότητα, και 25 δρχ. το m² για τον φωτισμό.
 - β) Την χορήγηση άδειας σκοπιμότητας για την δρομολόγηση ταχύπλοου πλοίου για την γραμμή Θεσ/κής, Μουδανίων, Σκιάθου, Γλώσσας, Σκοπέλου, Αλοννήσου, Σκίρου, Κύμης.
 - γ) Την αποδοχή 1,2 εκατ. δρχ. από το πρόγραμμα δημοσίων επενδύσεων του έτους 1988 από το Υπουργείο Πολιτισμού, για τις ανάγκες του Κέντρου Νεολαίας του Δήμου Κύμης.
 - δ) Τι συμμετοχή του Δήμου στο πρόγραμμα Μηχανογράφησης των ΟΤΑ του Υπουργείου Εσωτερικών.
 - ε) Την αναπροσαρμογή των τελών ύδρευσης από 1ης Ιανουαρίου 1989 ως εξής: Για όλους τους μήνες, εκτός Ιουλίου-Αυγούστου Σεπτεμβρίου από 50 δρχ. σε 65 δρχ. το m² για όλες τις κατηγορίες των κατοικιών.
 - στ) Την χρήση του καταργηθέντος Δημοτικού Σχολείου Παραλίας από τον Πολιτιστικό της Σύλλογο, για εκδηλώσεις και γενικότερα για κάθε χρήση που αναφέρεται στις καταστατικές του αρχές.
 - ζ) Την αποδοχή ποσού 8 εκατ. δρχ. από το ΥΠΕΧΩΔΕ για την αποπεράτωση της πλατείας της Παραλίας Κύμης.
 - Ορίστηκαν ως εκπρόσωποι του Δήμου Κύμης για τις επιτροπές Παιδείας και Σχολικής επιτροπής του Δημοτικού σχολείου οι Δημοτικοί Σύμβουλοι κκ. Τρίμις Αντώνιος και Κων/νος Ταυκλιδής αντίστοιχα.
 - Ολοκληρώθηκαν οι δυο δεξαμενές νερού Παραλίας και Κύμης, 150 και 50 m³ αντίστοιχα και παραδόθηκαν σε χρήση των κατοίκων για τις ανάγκες του καλοκαιριού.
 - Καινούργια νεκροφόρα αγόρασε ο Δήμος Κύμης σε αντικατάσταση της παλιάς. Η δαπάνη ανήλθε στο ποσό των 1,6 εκ. δρχ.
 - Αρχίζει η περιήραση του νέου νεκροταφείου του Δήμου Κύμης που βρίσκεται στην περιοχή του Αγ. Αποστόλου.

ΝΕΑ ΑΠΟ ΤΟ ΣΥΝΔΕΣΜΟ ΑΝΑΠΤΥΞΗΣ

Σημαντικά ποσά θα διαθέσει ο Σύνδεσμος Ανάπτυξης περιοχής Κύμης για διάφορα έργα στην περιοχή Κύμης. Συγκεκριμένα:

- 45 εκατ. δρχ. για την τουριστική αξιοποίηση των ακτών. Τα χρήματα αυτά προέρχονται από το ειδικό Αναπτυξιακό Πρόγραμμα.
- 15 εκατ. δρχ. για την Αγροτική οδοποιία.
- 15 εκατ. δρχ. για διάφορα έργα στην περιοχή.
- 5 εκατ. για την αποπεράτωση του κτιρίου που θα στεγαστούν οι υπηρεσίες του Συνδέσμου και το γκαράζ για τα μηχανήματα.

Επίσης προσέλαβε πολιτικό μηχανικό με σύμβαση έργου για τις ανάγκες του.

Διαμόρφωση Πλατειών

- Αποπερατώνονται, πολύ σύντομα, τα έργα διαμόρφωσης της Παραλίας Κύμης που αποτελεί στολίδι για την περιοχή. Η πλατεία που διαθέτει χώρους πρασίνου, παιδική χαρά και ωραίο φωτισμό θα είναι έτοιμη για το καλοκαίρι αυτό.
- Αναμορφώνεται εξ ολοκλήρου η παιδική χαρά της πλατείας της Κύμης με τοποθέτηση νέων οργάνων για τα παιδιά και κατάλληλη διαμόρφωση του γύρω χώρου. Η πίστωση έχει δοθεί από το ΥΠΕΧΩΔΕ προς τον Δήμο Κύμης.

Λιμάνι

Συνεχίζονται με εντατικό ρυθμό οι εργασίες αποπεράτωσης του προσηγμένου μώλου του λιμανιού της Κύμης με την χορήγηση πιστώσεως 100 εκατ. δρχ. από το ΥΠΕΧΩΔΕ. Άρχισε επίσης η κατασκευή του υπήνεμου μώλου που πιστεύεται ότι θα ολοκληρωθεί γρήγορα. Με την ολοκλήρωση του έργου καθώς επίσης και με την κατασκευή της υψηλής γέφυρας της Χαλκίδας και τη νέα χάραξη της οδικής αρτηρίας Χαλκίδας, μέχρι το λιμάνι της Κύμης, θα έχει πλέον γίνει ένα τεράστιο βήμα για μια εκρηκτική ανάπτυξη της περιοχής μας.

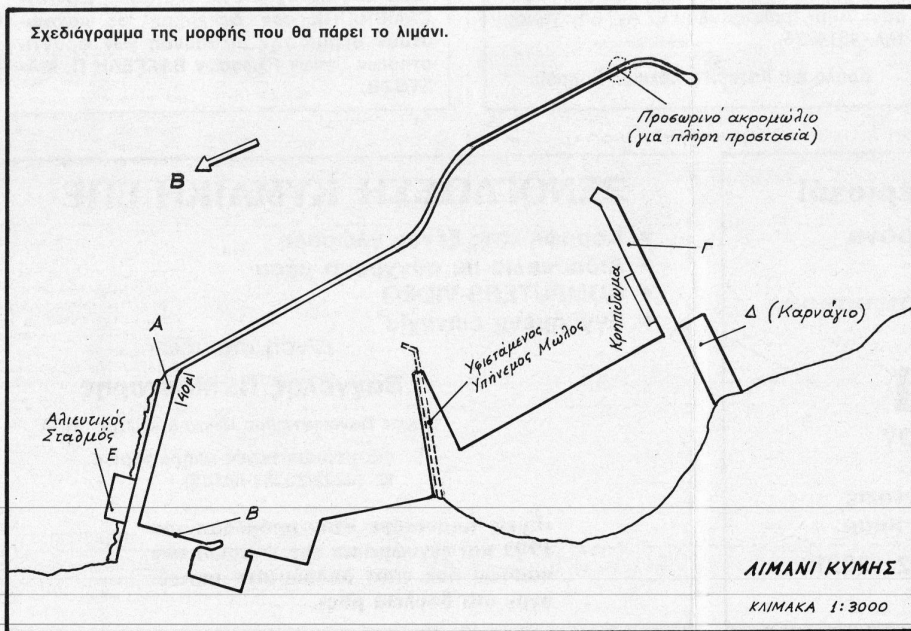

ΣΚΥΡΟΣ ΝΑΥΤΙΚΗΣ ΕΤΑΙΡΕΙΑ ΕΔΡΑ: ΣΚΥΡΟΣ ΤΗΛ.: (0222) 91789-91790 ΑΝΑΚΟΙΝΩΣΗ

Σας κάνουμε γνωστό ότι η «ΣΚΥΡΟΣ ΝΑΥΤΙΚΗΣ ΕΤΑΙΡΕΙΑ» στην οποία την πλειοψηφία έχει ο ΔΗΜΟΣ ΣΚΥΡΟΥ, προχώρησε στην αγορά νέου πλοίου. Το νέο αυτό πλοίο είναι υπερδύπλοιο σε χωρητικότητα από το ANEMOSESSA (90 Ι.Χ., 600 επιβάτες) και θα δρομολογηθεί στη γραμμή Κύμης-Σκύρου. Για το σκοπό αυτό η Εταιρεία προχώρησε στην αύξηση Μετοχικού Κεφαλαίου κατά 90.000.000 δρχ. Η δε αξία της μετοχής ανέρχεται σε 5000 δραχμές. Επειδή η επιθυμία μας είναι η Εταιρεία να παραμείνει Λαϊκή βάση σας κάνουμε γνωστό ότι, εάν το επιθυμείτε μπορείτε να συμμετάχετε στην Εταιρεία μας μέχρι και του ύψους του 4(2%) της αύξησης του Κεφαλαίου, είτε σαν Δήμοι ή Κοινότητες είτε ατομικά. Σημειώνουμε ότι η «ΣΚΥΡΟΣ ΝΑΥΤΙΚΗΣ ΕΤΑΙΡΕΙΑ» είναι επικερδής πέρα και από τον κοινωνικό ρόλο που επιτελεί στο νησί μας. Για περισσότερες πληροφορίες απευθυνθείτε κατά τις εργάσιμες ημέρες και ώρες στα τηλέφωνα: (0222) 91789 και 91790.

Δημοπράτηση κλειστού Γυμναστηρίου

• Δημοπρατήθηκε στις 3 Μαΐου, στα γραφεία του Δήμου Κύμης, το έργο του κλειστού Γυμναστηρίου Κύμης για το οποίο σε πρώτη φάση θα διατεθούν 20 εκατομ. δρχ. Όπως είναι γνωστό το νέο Γυμναστήριο θα γίνει στον ήδη διαμορφωμένο χώρο, πάνω από το 2ο Δημοτικό Σχολείο Κύμης.

Εκλογές οργάνων στην Τοπική Αυτοδιοίκηση

- Κατά την εκλογή Προεδρείου του Δημοτικού Συμβουλίου του Δήμου Κύμης και μελών της Δημοκρασιακής Επιτροπής εκλέχθηκαν οι εξής Δημοτικοί σύμβουλοι για την επόμενη διετία: Πρόεδρος: Χαράλαμπος Νικολούτσος Αντ/δρος: Νικόλαος Ζαφειρόπουλος
- Προμηναιότες: Σπυρίδων Χρήστος Για την Δημοκρατική επιτροπή εκλέχθηκαν οι: Τακτικά μέλη οι Κων/νος Ταυκλιδής και Γεώργιος Τσαρπάλης, και αναπληρωματικά μέλη οι: Νικόλαος Μουρκοτάς και Αντώνης Τρίμις.
- Για το Πνευματικό Κέντρο του Δήμου Κύμης εκλέχθηκαν για το έτος 1989 ως εξής: Χαράλαμπος Νικολούτσος, Πρόεδρος. Δημοτ. Συμβούλιος, Κων/νος Ταυκλιδής Δημ. Σύμβουλος, Ελευθέριος Κούρουπας, Αικατερίνη Μητσιμπόνα, Ειρήνη Κανατούρη, Γεώργιος Σκιαδάκης.
- Για την Δημοτική Βιβλιοθήκη για το έτος 1989 εκλέχθηκαν οι: Σπυρίδων Χρήστος, Νικόλαος Ζαφειρόπουλος, Δημοτ. Σύμβουλοι και οι Γιαννακόπουλος Αναστάσιος, Γιώργος Σαπουνιτής, Αποστόλου-Σιδεράκη Αργυρώ, Ειρήνη Βέκιου.
- Πρόεδρος του Διοικητικού Συμβουλίου του Συνδέσμου Ύδρευσης του Δήμου Κύμης και Κοινωνίων της περιοχής, για την επόμενη διετία, εκλέχθηκε ομόφωνα ο Αντώνης Τρίμις. Ομόφωνα επίσης εκλέχθηκαν ως μέλη της Εκτελεστικής Επιτροπής ο Κων/νος Δεληγιώργης τακτικός και ο Χρήστος Σπυρίδων ως αναπληρωματικός. Αντιπρόεδρος εκλέχθηκε ο κ. Ιωάννης Μέσης.
- Πρόεδρος του Συνδέσμου Ανάπτυξης Περιοχής Κύμης που όπως είναι γνωστό απαρτίζεται από 25 Κοινότητες της περιοχής και τον Δήμο Κύμης, εκλέχθηκε ομόφωνα για την επόμενη διετία ο Δημήτριος Παπαναστασίου, με αντιπρόεδρο τον Κων/νο Ταυκλιδή και μέλη της Εκτελεστικής Επιτροπής τον Δεληγιώργη Κων/νο ως τακτικό και τον Βελισσάριο Χρυσάγη ως αναπληρωματικό.

Και νέα... και κουμιοτικά

- Ενημερωτική διάλεξη, με προβολή ειδικής ταινίας για το AIDS, έγινε από τον γιατρό κ. Σωτήρη Σημάκο στο Δημορχείο της Κύμης, στις 5-4-89. Τη διάλεξη οργάνωσε το Κέντρο Λαϊκής Επιμόρφωσης Κύμης.
- Αρκετά εισιτήρια ήταν οι δυο ορισμένες Διομήδεες, που έγιναν τον προηγούμενο μήνα. Ζημιές όμως δεν προκλήθηκαν.
- Το στέκι Νεολαίας του Δήμου Κύμης απέκτησε αρμόνιο, κρέμα, κιάθρα, έγχρωμη τηλεόραση, Video, ενισχυτή που κόστισαν 1,7 εκατ. δρχ. ποσό που δίδεσε προς τον Δήμο Κύμης ο Υπουργείο Πολιτισμού.
- Άρχισαν και πάλι τα δρομολόγια από Κύμη για Βόρεια Ελλάδα-Λήμνο με φέρυ-μπότ, που γίνονται μέχρι τώρα από Ραφήνα.
- Νέος πρόεδρος του ΔΣ της ΕΒΟ ανέλαβε ο αντιπρόεδρος κ. Θεόδωρος Γούλας σε αντικατάσταση του παραιτηθέντος κ. Παπαδάκη.
- Έληξε, στις 26/4 η προεπιλογή υποβολής αιτήσεων για τις 98 θέσεις φορέων του δημοτικού τομέα στον νομό μας που η πλήρωσή τους θα γίνει με το σύστημα των μορίων. Από τις θέσεις αυτές 24 είναι κατηγορίας ΠΕ, 26 ΤΕ, 28 ΔΕ και 20 της κατηγορίας ΥΕ.
- Μαθήματα κιάθρας παραδίδονται δωρεάν κάθε Δευτέρα και Τετάρτη από τις 4-9 μ.μ. στο στέκι Νεολαίας.
- Η εκπαίδευση των πρώτων γυναικών που προσλήφθηκαν στην ΕΒΟ τελειώνει. Στο διάστημα αυτό οι πρώτες εργαζόμενες έφαξαν μπουφάν, παντελόνια, ποκούμισα, τζάκετ, καπαρντιές, φόρμες, σακάκια τα οποία ήταν το αντικείμενο της εκπαίδευσης τους, και ομολογουμένως όλα είναι υπέροχα. Συγχαρητήρια λοιπόν.
- Νέος διευθυντής ανέλαβε στην εθνική Τράπεζα της Κύμης ο κ. Ευάγγελος Στόμος, μέχρι τώρα προϊστάμενος λογιιστηρίου. Ο μέχρι σήμερα Διευθυντής κ. Μενανιώτης Γρίβας μετατέθηκε στη Λαμία (από όπου και κατάγετα) και τοποθετήθηκε Υποδιευθυντής. Στο νέο διευθυντή που έχει διατελέσει και πρόεδρος του Συλλόγου μας, η εφημερίδα εύχεται καλή σταδιοδρομία και καλή συνεργασία με τον παραγωγικό και επαγγελματικό κόσμο της περιοχής μας, για την πρόοδο και την ανάπτυξη του τόπου.

ΠΩΛΕΙΤΑΙ παραθαλάσσιο οικόπεδο εντός της Πλατάνας πάνω στο δρόμο που το χωρίζει από τη θάλασσα. Πληροφορίες: ☎ 831.26.23

ΠΩΛΕΙΤΑΙ: Οικία πολυτελείας 2όροφης 200 τετραγωνικά, με γκαράζ και κήπο, στην περιοχή «Λόκα» Κύμης. Πληροφορίες στο τηλέφωνο (0222) 23155 και Μπουνάτσου. Από 5-7.30 μ.μ.

ΠΩΛΕΙΤΑΙ Ο αέρας οικοδομής στην πλατεία της Κύμης. Πληροφ. ☎ 832.24.25 Αθήνα.