

Κουμιάτικα Νέα

ΜΗΝΙΑΙΑ ΕΚΔΟΣΗ ΤΟΥ ΜΟΡΦΩΤΙΚΟΥ ΚΑΙ ΕΚΠΟΛΙΤΙΣΤΙΚΟΥ ΣΥΛΛΟΓΟΥ ΚΥΜΗΣ

Χρόνος 1ος * Ιούλιος 1984 * Αριθ. φύλλου 3 * Γραφεία: Κύμη Ευβοίας - τηλ. (0222)22022



Κωσταρὸς Βάμβας, Δήμαρχος Κύμης

ΒΙΟΓΡΑΦΙΚΟ

Γεννήθηκε το 1919 στην Κύμη. Γιος του Γεωργίου από την Κων/πολη ειδικευμένου στη σιροτροφία Σπύρου Βάμβα και της Μαρίας Σαραφινιά, κόρης του παλιού Δημάρχου Κύμης και Βουλευτή Ευβοίας Κωσταρού Σαραφινιάου.

Το 1939 μπήκε στην Σχολή των Ευελπίδων και αποφοίτησε το 1942. Πήρε μέρος στον Ελληνοϊταλικό πόλεμο 1940-41 και στην Εθνική Αντίσταση 1941-44. Το 1943 πήγε στη Μέση Ανατολή σαν Αξιωματικός του Ελληνικού Στρατού.

Παραίτηθηκε από το στρατό το 1952, με το βαθμό του Ταγματάρχη και μετανάστευσε στον Παναμά όπου ασχολήθηκε με εμπορικές επιχειρήσεις. Την περίοδο του Κυπριακού αγώνα για την ανεξαρτησία, ο εθνάρχης της Κύπρου Μακάριος τον όρισε μέλος της επιτροπής της Κύπρου στον ΟΗΕ για την αυτοδιάθεση του νησιού. Μετά την ανεξαρτησία της Κύπρου ορίζεται μέλος της αντιπροσωπείας στον ΟΗΕ.

Το 1975 διορίστηκε από την κυβέρνηση του Παναμά, Γενικός Πρόξενος του κράτους αυτού στην Ελλάδα, θέση που κράτησε μέχρι το 1982. Στις Δημοτικές εκλογές του Οκτώβρη 1982 εκλέχτηκε Δήμαρχος Κύμης. Διετέλεσε επίσης πρόεδρος του Συνδέσμου Ανάπτυξης Περιοχής Κύμης, πρόεδρος του Συνδέσμου Υδρευσης Περιοχής Κύμης, Πρόεδρος του Επαρχιακού Συμβουλίου Κύμης - Αλιβερίου και Γραμματέας του Γεωργικού Συνεταιρισμού Περιοχής Κύμης.

Η ΚΥΜΗ ΘΡΗΝΕΙ ΤΟ ΔΗΜΑΡΧΟ ΤΗΣ ΚΩΣΤΑΡΟ ΒΑΜΒΑ

Στις 30 Ιουνίου 1984 η καρδιά της Κύμης ράγισε.

Ένας άξιος άνθρωπος και συνεπής υπηρέτης του κοινωνικού συνόλου, ο πρώτος δημότης της πόλης μας, ο Δήμαρχος της Κωσταρὸς Βάμβας, έχασε για πρώτη και μοναδική φορά, μέσα στους τόσους αγώνες που έδωσε, μια μάχη: την μάχη με το θάνατο.

Ο πρόωρος χαμός του άφησε ένα τεράστιο και δυσαναπλήρωτο κενό στην Κύμη, την πόλη που τόσο αγάπησε και καθόδηγησε με την φωτισμένη δημοκρατία του σε νέους δρόμους δημιουργίας και ανάπτυξης.

Μέσα σε πάνδημο πένθος, έγινε η νεκρώσιμη ακολουθία την Κυριακή 1η Ιουλίου στις 10:30 το πρωί στον Μητροπολιτικό Ναό του Αγίου Αθανασίου της Κύμης.

Παρόντες, φίλοι και συναγωνιστές του εκπρόσωποι της πολιτείας, οι υπουργοί: Εθνικής Οικονομίας Γεώργ. Αρσένης, Εμπορική Ναυτιλίας Γ. Κατσιφάρας, ο Α' Αντιπρόεδρος της Βουλής Μιχ. Στεφανίδης, ο αναπληρωτής υπουργός Εθνικής Άμυνας Αντών. Δροσογιάννης, ο Αρχηγός του Πολεμικού Ναυτικού Αντισυμάρχης Ν. Παππάς, οι Βουλευτές Παπαστράτης και Βλαχοθανάσης, ο Νομάρχης Ευβοίας Ευτ. Κοντομάρης, οι Δήμαρχοι: Αθήνας Δημ. Μπέης, Χαλκίδας Γ. Σπανός και οι Δήμαρχοι, Ιστιαίας, Ψαχνών, Καρύστου και το Δημοτικό Συμβούλιο του Δήμου Κύμης.

Παρέστησαν επίσης οι Κοινότητες Αλιβερίου, Αυλωναρίου και της περιοχής Κύμης, οι Μορφωτικοί σύλλογοι Κύμης και Παραλίας, ο Αθλητικός Όμιλος Κύμης, η ΕΓΕ, ο Συνεταιρισμός συκοπαργαγών Κύμης, ο Εμπορικός σύλλογος Κύμης, οι Δημόσιες και στρατιωτικές αρχές και ο σύλλογος των εν Αττική Κυμιαίων.

Χοροστάτησαν οι Μητροπολίτες: Κορίνθου Παντελεήμονας, Θηβών και Λειβαδιάς Ιερώνυμος και ο αρχιεπίσκοπος Σαμαρείας (του Πατριαρχείου Ιερουσαλήμ) Αμβρόσιος.

Ο Μητροπολίτης Καρυστίας και Σκύρου Σεραφεΐμ που την ημέρα του θανάτου βρισκόταν στην ιδιαίτερα του πατρίδα Τρίπολη, δεν παρέβρεθε στην νεκρώσιμη ακολουθία.

Ψηφίσματα εκδόσανε: ο Δήμος Κύμης - ο Συνδέσμος Ανάπτυξης Περιοχής Κύμης, ο Συνδέσμος Ύδρευσης Κοινότητας Περιοχής Κύμης, ο Γεωργικός Συνεταιρισμός Περιοχής Κύμης οι Μορφωτ. Σύλλογοι Κύμης και Παραλίας και η Νομαρχιακή Επιτροπή ΠΑΣΟΚ Ευβοίας.

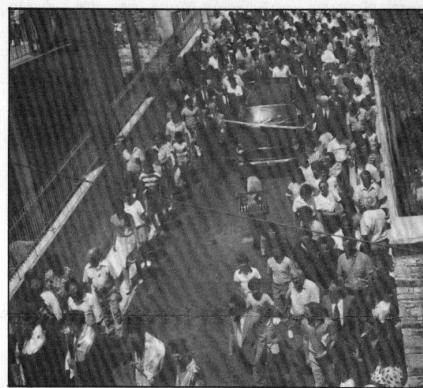

Φωτογραφία από την νεκρώσιμη τελετή

Λόγους προς τιμή του νεκρού εκφώνησαν: ο Μητροπολίτης Κορινθίας Αμβρόσιος, ο Α' Αντιπρόεδρος της Βουλής Μιχ. Στεφανίδης, ο αναπληρωτής Δήμαρχος Κύμης Χρ. Θεοδώρου, ο πρώην Δήμαρχος Κύμης Θ. Θεοδώρου, και ο αντιστράτηγος Ε.Α. Καραγιάννης.

Μετά το τέλος των ομιλιών η σορός του Δημάρχου μεταφέρθηκε από τους Δημοτικούς συμβούλους της Κύμης στην τελευταία του κατοικία, στο νεκροταφείο της Παναγίας, αφού πρώτα η νεκρική πομπή, για να αποτίσει φόρο τιμής στον νεκρό πέρασε από το Δημαρχείο, ενώ το ύστατο χειροκρότημα του πλήθους έδωσε με το πένθιμο εμβατήριο της μουσικής μπάντας του Δήμου Χαλκίδας.

Ο λαός της Κύμης που με άρατη συγκίνηση αποχαιρέτισε το Δημαρχό του, θα τον κρατήσει στην καρδιά και την μνήμη του σαν φωτεινό παράδειγμα για τις επόμενες γενιές.

ΑΞΙΟΠΟΙΕΙΤΑΙ Ο ΛΙΓΝΙΤΗΣ ΚΥΜΗΣ ΜΕ ΣΥΝΕΤΑΙΡΙΣΤΙΚΗ ΕΠΙΧΕΙΡΗΣΗ

ΚΩΣΤΑΡΟΣ ΒΑΜΒΑΣ Ο ΔΗΜΑΡΧΟΣ ΚΥΜΗΣ

ΟΤΑΝ η οικονομική και κοινωνική ανάπτυξη της επαρχίας έρχεται αντιμέτωπη με την απροθυμία και τη στεία άρνηση του ιδιωτικού κεφαλαίου να επενδύσει με κοινωνικοοικονομικά κριτήρια και να αξιοποιήσει πλουτοπαραγωγικές πηγές προς όφελος της περιφερειακής ανάπτυξης, τότε μόνη διέξοδος και αποφασιστική απάντηση στα μεγάλα συμφέροντα είναι η συνεταιριστική οργάνωση.

Και όταν η ίδια η πολιτεία ενθαρρύνει και ευνοεί έμπρακτα τέτοιες λύσεις, τότε δεν υπάρχουν περιθώρια ούτε για σκεπτικισμό ούτε

για απώλεια πολύτιμου χρόνου.

Αυτό φαίνεται συνειδητοποιήσαν οι υπεύθυνοι φορείς και την Τετάρτη 13 Ιουνίου πραγματοποιήσαν στο Βίταλο Λαϊκή Συνέλευση των κατοίκων 10 Κοινοτήτων της περιοχής Κύμης.

Παρευρέθηκαν ο Υπουργός Ενέργειας και Φυσικών Πόρων κ. Ευάγγελος Κουλουμπής, ο Α' Αντιπρόεδρος της Βουλής κ. Μιχάλης Στεφανίδης, ο Νομάρχης Ευβοίας κ. Ευτύχιος Κοντομάρης, ο Γενικός Διευθυντής του ΙΓΜΕ, εκπρόσωποι της



Στιγμιότυπο από τη Συνέλευση.

Συνέχεια στή σελ. 4

Συνέχεια στή σελ. 2

Για σένα φίλε της θάλασσας...

Περίπου 1000 άτομα πνίγηκαν τα τελευταία πέντε χρόνια, ενώ κολυμπούσαν. Ο αριθμός αυτός είναι ανεπίτρεπτα μεγάλος για μια νautική χώρα όπως η Ελλάδα. Το Αρχηγείο Λιμενικού Σώματος στην προσηλιασιά του να συμβάλει στην μείωση των πνιγμών στέλνει κάθε χρόνο στις Λιμενικές Αρχές εγκύκλιο με οδηγίες, με σκοπό την όσο το δυνατό καλύτερη ενημέρωση των κολυμβητών, για να αποφευχθούν τα λάθη που πολλές φορές είναι μοιραία για τη ζωή τους.

Στα πλαίσια της προσπάθειας του αυτής στέλνει τις παρακάτω οδηγίες σε όλους τους Δήμους και τις Κοινότητες με στόχο την ενημέρωση των κατοίκων ακόμα και των πιο απομακρυσμένων από τη θάλασσα χωριών.

Συγκεκριμένα το Αρχηγείο Λιμενικού Σώματος συμβουλεύει:

- **Μην απομακρύνεσαι**, κολυμπώντας από τις ακτές, όταν μάλιστα δεν ξέρεις καλά κολύμπι. Σκεφθείτε την επιστροφή που είναι περισσότερο κουραστική.
- **Αποφεύγετε** να μπαίνετε στη θάλασσα πριν περάσουν 3-4 ώρες από το φαγητό.
- **Πριν μπείτε για μπάνιο** μην πίνετε οινοπνευματώδη ποτά.
- **Μην κολυμπάτε** σε περιοχές όπου υπάρχουν πινακίδες που προειδοποιούν ότι η θάλασσα είναι μολυσμένη.
- **Αποφεύγετε τις βουτιές** σε περιοχές που δεν ξέρετε το βάθος ή τη διάρθρωση του βυθού.
- **Μην αφήνετε μικρά παιδιά** στη θάλασσα χωρίς να τα προσέχετε.
- **Μην μένετε** πολύ ώρα στον ήλιο, ιδιαίτερα στα πρώτα μπάνια, γιατί υπάρχει κίνδυνος για εγκαύματα ή ηλιαση.

Κατά τη διάρκεια του μπάνιου πρέπει να έχετε πάντοτε υπόψη τα παρακάτω:

α. **Αν αισθανθείτε** ρίγος ή ζάλαδα βγειτε αμέσως από τη θάλασσα.

β. **Αν κούραστείτε** κολυμπώντας μη σας πιόσει πανικός. Μείνετε στην επιφάνεια σε οριζόντια θέση και συνεχίστε ήρεμα όταν ξεκουραστείτε.

γ. **Αν πάθετε «κράμπα»** μη φοβηθείτε. Χαλαρώστε το μέρος του σώματος, «που πιάστηκε» και με αργές κινήσεις κολυμπήστε προς την ακτή.

δ. **Μην κολυμπάτε** πιο πέρα από τις σηματοδότης (όπου υπάρχουν) που δείχνουν τα όρια έξω από τα οποία επιτρέπεται να κινούνται τα ταχυλάτα σκάφη.

ε. **Αν αντιληφθείτε κολυμβητή να ζητάει βοήθεια και δεν μπορείτε να τον βοηθήσετε καλέστε και οίς σε «βοήθεια».**

Τέλος παρακαλούνται τους κολυμβητές να ακολουθούν τις οδηγίες των Λιμενικών Οργάνων και να συμπαραστέκονται στο έργο τους ώστε το φετινό καλοκαίρι να έχουμε όσο το δυνατό λιγότερα ατυχήματα.

ΑΡΧΗΓΕΙΟ ΛΙΜΕΝΙΚΟΥ ΣΩΜΑΤΟΣ

ΚΙΝΔΥΝΟΙ ΓΙΑ ΤΟΥΣ ΚΟΛΥΜΒΗΤΕΣ ΡΥΠΑΝΣΗ ΚΑΙ ΕΥΘΥΝΗ ΟΛΩΝ ΜΑΣ

Τώρα τους θερινούς μήνες η θάλασσα δεν είναι απλώς περιβάλλον, δεν είναι μόνο ένα στοιχείο του περιγύρου που συνθέτει το τοπίο.

Είναι το σπίτι μας, είναι η αυλή μας. Γίνεται ρυθμός και τρόπος ζωής ανθρώπων κάθε ηλικίας. Είναι ταυτισμένη με τις διακοπές μας, συσφραμμένη με την άδειαση, το παιχνίδι, την απόλαυση της φύσης, την αίσθηση ελευθερίας από τόσες και τόσες συνθήκες και συμβατικότητες.

Η θάλασσα δίνει χαρά και υγεία, δίνει δύναμη, δίνει ζωή. Αυτά ίσως μοιάζουν με διαφημιστικά λογότυπα κάποιου καταναλωτικού προϊόντος. Όμως η θάλασσα δεν είναι κάποιο επώνυμο προϊόν, που χρειάζεται προβολή με ωραία λόγια και ανάλογη μουσική. Είναι αγαθό και κτήμα όλων μας και γι αυτό θα θυμίσουμε μερικές πικρές αλήθειες για τις οποίες εμείς οι άνθρωποι δεν είμαστε άμοιροι ευθυνών.

Η ρύπανση, αυτή η πλήγη της εποχής μας, έχει στήσει παγίδες για την υγεία μας σε πολλές θαλάσσιες περιοχές. Πριν μπούμε στη θάλασσα πρέπει να προσέξουμε αν τα νερά προσιάζουν, γιατί αυτό σημαίνει ότι υπάρχουν σάπια φύκια και πλαγκτόν. Αν τα νερά κοκκινίζουν, σημαίνει ότι υπάρχουν απόβλητα βόθρων, πετρελίου, πίσσας και λάδια. Και στις δύο περιπτώσεις επιβάλλεται να αποφεύγουμε την επαφή με τα νερά γιατί υπάρχει κίνδυνος δερματικών παθήσεων, ιδιαίτερα στα παιδιά.

Και βέβαια δεν πρέπει να υποτιμάμε καθόλου τους κινδύνους από την αλόγιστη ηλιοθεραπεία ή όταν δεν ξέρουμε κολύμπι, ή όταν μπαίνουμε στη θάλασσα με γεμάτο στομάχι, ή όταν ξεπερνάμε τις δυνάμεις μας κι απομακρυνόμαστε από τις ακτές.

Όμως η περιφρούρηση της υγείας μας δεν σημαίνει ότι απλά εντοπίζουμε τους κινδύνους και δεν βρούμε το πόδι μας στη θάλασσα. Αυτή είναι η έσχατη άμυνα. Η προφύλαξη της υγείας μας αρχίζει εκεί που αρχίζει κι η ευθύνη μας για τη διατήρηση της καθαριότητας των ακτών. Τώρα το καλοκαίρι, όλοι σαν απλοί κι υπεύθυνοι πολίτες, μπορούμε να συνεισφέρουμε σ' αυτή την προσπάθεια. Όταν οι ακτές είναι γεμάτες σκουπίδια, δεν συνθέτουν μόνο ένα αποκρουστικό θέαμα αλλά δημιουργούν επίσης μικροβίον και αυξάνουν της πιθανότητας μόλυνσης της θάλασσας. Της θάλασσας ΜΑΣ...

K.M.

Αθλητικά Νέα

Στον τελευταίο αγώνα του πρωταθλήματος που έγινε την Κυριακή 10-6-84 στο γήπεδο του Γυμνασίου, ο Α.Ο. Κύμης νίκησε με σκορ 3-1 την Παράλια Αυλάδας και παρέμεινε οριστικά στην Α' κατηγορία.

Η ομάδα της Κύμης στον κρισίμο αυτό αγώνα επέβαλε το παιχνίδι της σε όλη την διάρκεια του και προηγήθηκε στο σκορ με τον Ζέρβα για να διαπισώσει αγρότερα τα τέρματα ο Νάνος. Στο τέλος του πρώτου ημι-χρόνου η Παράλια μείωσε το σκορ σε 2-1, διώνοντας καινούριο ενδιαφέρον στον αγώνα. Στο δεύτερο ημίχρονο η Κύμη κατόρθωσε να πετύχει και τρίτο γκολ εξασφαλίζοντας τη νίκη και παράλληλα την παραμονή της στην Α' κατηγορία.

Από τη μικτή ομάδα που αγωνίστηκε με την παρακάτω σύνθεση, όλοι οι παίκτες είχαν καλή απόδοση.

Ζουρμούλης, Βέκιος, Μπασιάς, Νάνος, Θεοδώρου Θ. (Θεοδώρου Κ), Κίτρος, Πετρέας, Φώτης, Καλλιανιώτης (Δημιάς Δ), Τσολάκος, Ζέρβας, Η διαίτησια του κ. Ματσούκα κ.α.

ΤΕΛΙΚΗ ΒΑΘΜΟΛΟΓΙΑ

ΝΟΤΙΟΣ ΟΜΙΛΟΣ

Βατώντας	77-23	58
Ερέτρια	108-24	56
Προποντίδα*	67-30	46
Στέγη	89-38	46
Ταυμναϊκός	58-48	45
Αμάρυνθος*	59-38	42
Λήσος	69-44	41
Δύστος*	49-45	32
ΑΕΚ*	44-51	30
Αλάστα*	41-51	26
Λαμίακός	43-58	26
Αστέρης Αλ.	33-55	26
Δροσιά	46-68	25
Κύμη	40-77	25
Αφράτι	31-62	25

Παράλια	54-79	23
Φαίλα	40-75	23
Πύρρον	25-107	6

* Παραλία - 1 βαθμό.
* Από 33 αγώνες.



Διαβάσαμε για σας...

Από συνέντευξη του Βουλευτή ΓΕΩΡΓΙΟΥ Α. ΠΑΠΑΝΔΡΕΟΥ στον ΤΑΧΥΔΡΟΜΟ, τεύχος 1567, 24-5-84

«...ήδη έχουμε ένα πρόγραμμα που εγκρίθηκε μέσα από το Ελληνικό Μνημόνιο στην ΕΟΚ για 30 κέντρα στην Αθήνα και 10 στη Θεσσαλονίκη. Πιστεύω ότι, πάλι μέσα από τα Μεσογειακά Προγράμματα της Κοινότητας, θα εγκριθούν 200 με 250 κέντρα ακόμα για την επαρχία. Πρόκειται, θα έλεγα, για ένα είδος Κέντρου Υγείας, αλλά στον Κοινωνικό τομέα.

Εκεί μπορεί ο καθένας να έχει πληροφόρηση για διάφορα θέματα. Θα υπάρχουν πολιτιστικές δραστηριότητες, χώροι για τη νεολαία, βιβλιοθήκες...»

Από άρθρο του Ακαδημαϊκού Μ.Β. ΣΑΚΕΛΛΑΡΙΟΥ στο ΒΗΜΑ ΤΗΣ ΚΥΡΙΑΚΗΣ, 27-5-84

«...η νότια Ιταλία και η Σικελία είναι γεμάτες Ελλάδα: αρχαία, βυζαντινή και νεότερη. Πόλεις, γλώσσα και ονομαστά έργα τέχνης επήρσαν ως σήμερα χωρίς διακοπή, διατηρώντας αναλλοίωτα και τα αρχαία τους ονόματα. Δρόμοι των ελληνικής καταγωγής πόλεως της νότιας Ιταλίας και της Σικελίας φέρουν ονόματα όπως του Αρχιμήδη, των Διονυσίων, του Εμπεδοκλή, του Τιμόλεοντος και γενικά ιστορικών προσώπων των αρχαίων χρόνων που γεννήθηκαν σε αυτές ή συνδέθηκαν με αυτές καθώς και ονόματα των οικίων μητροπόλεων: Χαλκίδας, Ερέτριας, Κύμης, Μεγάρων, Κορινθίου, Σπάρτης...»

Από την Έρευνα της Κ. Καλέστη στην ΕΛΕΥΘΕΡΟΤΥΠΙΑ της 5-6-84 (Παγκόσμια μέρα προστασίας του περιβάλλοντος)

«...το ΝΕΦΟΣ είναι μία επικίνδυνη αέρια μάζα χημικών ουσιών, που ανάλογα με τις καιρικές συνθήκες, όπως άπνοια, ηλιοσφάνεια, υψηλή σχετική υγρασία, παγιδεύεται μεταξύ του εδάφους και των υπερκερμικών ψυχρότερων στρωμάτων του αέρα. Επικάθεται πάνω από την πόλη και φροντίζει να στερέψει το οξυγόνο και να προσφέρει απαόχερα ρυπαντικές ουσίες, όπως καπνανάθλη, μονοξειδίου του άνθρακα, διοξειδίου του θείου και Αζώτου, Μόλυβδο, Υδρογονάνθρακες και Οζόν... Πηγές τροφοδότησης του νέφους ορίστηκαν: α) οι βιομηχανικές μονάδες που πάντα είναι σε απόσταση πένθος από τις κατοικημένες περιοχές, β) Η χωρίς κανένα έλεος ανοικτόδηση των πόλεων - καταστροφή κάθε μονάδας πρόνοια στο βωμό μιας καινούριας πολυκατοικίας και γ) τα αυτοκίνητα... Σε έρευνα που έγινε το Μάιο 1981 ο Καθηγητής της Υγιεινής κ. Τριχοπούλας τόνισε: οι εδαφικές της ρύπανσης με τις εδαφικές του θανάτου πάνω χέρι-χέρι... Οποιος είναι να πεθάνει αύριο, σκοτώνεται σήμερα από τη ρύπανση...»

ΧΡΗΣΙΜΑ ΤΗΛΕΦΩΝΑ

Αριθμός κλήσεως της Κύμης 0222
ΑΣΤΥΝΟΜΙΚΟ ΤΜΗΜΑ: 22555
ΓΕΝΙΚΟ ΝΟΣΟΚΟΜΕΙΟ: 23384, 23332
ΔΑΣΑΡΧΕΙΟ: 22208
ΛΙΜΕΝΑΡΧΕΙΟ: 22606
ΚΤΕΛ: 22257

ΤΑΒΕΡΝΑ - ΕΣΤΙΑΤΟΡΙΟ «ΤΟ ΑΙΓΑΙΟ»

Στη Κύμη όταν μιλάνε για φρέσκο ψάρι και σπιτικό φαγητό εννοούν...

ΣΠΑΝΟΣ

ΕΞΥΠΗΡΕΤΗΣΗ - ΠΕΡΙΒΑΛΛΟΝ - ΤΙΜΕΣ

ΠΑΡΑΛΙΑ ΚΥΜΗΣ

ΤΗΛ.22641

ΝΑΥΤΙΛΙΑ

Συνεχίζεται η μείωση των ανέργων (προσφερομένων για εργασία ναυτικών) καθώς και των παροπλισμένων ελληνικών πλοίων. Στα τέλη Απριλίου ο αριθμός των ναυτικών που προσφέρονται για εργασία κατέθηκε από το επίπεδο των 5000 και ουσιαστικά πρόβλημα υπάρχει μόνο για τους πλοίαρχους Α'.

Μα σημειωθεί ότι από τις 17.7.84 μέχρι τις 20.4.84 η γενική μείωση στον πίνακα των ανέργων ναυτικών έφθασε στο 53%. Οι μεγαλύτερες κατά κλάδους μειώσεις παρατηρούνται στους τομείς Μπενιγκών Β' και Γ' (84%), κατη. πληρωμ. μηχανών (70%) και πλοίαρχων Β'-Γ' (67%). Οι μικρότερες ποσοστιαίες μειώσεις παρατηρούνται στις κατηγορίες πλοίαρχων Α' (20%) και ηλεκτρολόγων (33%).

Τα παροπλισμένα σε ελληνικά ακρωβόλια σκάφη, στις 25-4-84, ήταν 537 συνολικής χωρητικότητας 9.571.284 κόνων.

Υπολιμεναρχείο Κύμης

Από το Υπολιμεναρχείο σχηματίστηκε δικογραφία κατά των υπευθύνων της εργοληπτικής εταιρείας «Τρίφων - Καμπάνης» που εκτελεί λιμενικά έργα στην Αναίρια Σκύρου, για παράνομη αμολήψια.

ΕΚΠΟΜΠΗ ΓΙΑ ΤΟΥΣ ΝΑΥΤΙΚΟΥΣ

ΚΑΘΕ ΠΕΜΠΤΗ ΣΤΙΣ 15.30 ΣΤΟ ΡΑΔΙΟΦΩΝΟ ΤΗΣ ΕΡΤ 2 ΜΕΤΑΔΙΔΕΤΑΙ Η ΕΚΠΟΜΠΗ «ΜΕ ΤΟΥΣ ΝΑΥΤΙΛΟΜΕΝΟΥΣ»

Με ναυτικές ειδήσεις από την Ελλάδα και όλο τον κόσμο, θέματα ανεργίας επιδομάτων, διαγωνισμούς κ.τλ.

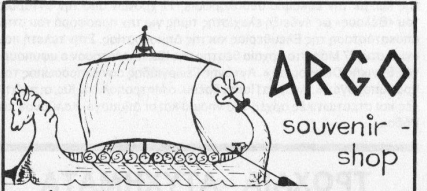

Kymi tel. 22570

ΑΓΓΕΛΙΚΗ Α. ΖΑΧΑΡΟΠΟΥΛΟΥ ΑΣΦΑΛΙΣΤΡΙΑ «INTERAMERICAN»

ΑΣΦΑΛΕΙΕΣ

ΖΩΗΣ ■ ΝΟΣΟΚΟΜ. ΠΕΡΙΘΑΛΨΗΣ ΑΥΤΟΚΙΝΗΤΩΝ ■ ΑΤΥΧΗΜΑΤΩΝ ΑΠΩΛΕΙΑΣ ΕΙΣΟΔΗΜΑΤΟΣ ■ ΠΥΡΑΣ

Κάρυστος:

τηλ. (0224)23200

Κύμη:

τηλ. (0222)22682

Ευρωεκλογές '84

ΕΚΛΟΓΙΚΑ ΑΠΟΤΕΛΕΣΜΑΤΑ ΚΥΜΗΣ

— 1ον ΑΝΑΡΧΟΝ: Πισσός 229, Ν.Δ. 150, ΚΚΕ 25, ΚΚΕΕς, 17, ΚΟΑΣΩ 5, Κ. Π.ρ. 2, ΕΠΕΝ 7, ΕΣΠΕ 1.

— 2ον ΑΝΑΡΧΟΝ: Πισσός 222, Ν.Δ. 151, ΚΚΕ 18, ΚΚΕΕς, 22, ΚΟΑΣΩ 7, Χ.Δ. 2, ΕΠΕΝ 15, ΕΚΚΕ 2.

— 3ον ΓΥΝΑΙΚΩΝ: Πισσός 239, Ν.Δ. 179, ΚΚΕ 14, ΚΚΕΕς, 19, ΕΑΗΚ 1, ΚΟΑΣΩ 5, Χ.Δ. 2, Κ. Π.ρ. 1, ΕΠΕΝ 13, ΕΚΚΕ 1, ΑΣΚΕ 1, Έλεφ. 2.

— 4ον ΓΥΝΑΙΚΩΝ: Πισσός 213, Ν.Δ. 168, ΚΚΕ 21, ΚΚΕΕς, 16, ΕΑΗΚ 2, ΚΟΑΣΩ 6, Χ.Δ. 3, Κ. Π.ρ. 1, ΕΠΕΝ 9, ΕΣΠΕ 1, ΕΝΕΚ 1, Έλεφ. 2.

— 5ον ΜΙΚΤΟ: Πισσός 257, Ν.Δ. 181, ΚΚΕ 18, ΕΑΗΚ 2, ΚΟΑΣΩ 4, Χ.Δ. 3, Κ. Π.ρ. 1, ΕΠΕΝ 7, ΕΚΚΕ 1, ΕΔΕ 1.

— 6ον ΜΙΚΤΟ (ΠΑΡΑΛΙΑ-ΑΞ): Πισσός 134, Ν.Δ. 114, ΚΚΕ 9, ΚΚΕΕς 8, ΕΑΗΚ 1, ΚΟΑΣΩ 2, Χ.Δ. 1, Κ. Π.ρ. 1, ΕΠΕΝ 14, ΕΝΕΚ 1, Έλεφ. 3.

Αν θέλετε κάποια πληροφορία, Αν αλλάξατε διεύθυνση, Αν, για οποιοδήποτε λόγο, η εφημερίδα δεν φτάνει στα χέρια σας, Αν, την παίρνετε καθυστερημένα, Γράψτε ή τηλεφωνήστε στα γραφεία μας.

Φίλοι επαγγελματίες

Διαφημιστείτε στα «ΚΟΥΜΙΩΤΙΚΑ ΝΕΑ»

Προβληθείτε επαγγελματικά από τη δικιά σας εφημερίδα.

ΕΞΥΠΗΡΕΤΗΣΗ — ΑΦΘΟΝΙΑ ΕΙΔΩΝ

Δ. ΣΤΑΥΡΟΥ

για τη τιμή... της ποιότητας



SUPER MARKET

ΚΥΜΗ - ΤΗΛ. 22309

ΤΑΒΕΡΝΑ - ΕΣΤΙΑΤΟΡΙΟ «ΤΟ ΑΙΓΑΙΟ»

Στη Κύμη όταν μιλάνε για φρέσκο ψάρι και σπιτικό φαγητό εννοούν...

ΣΠΑΝΟΣ

ΕΞΥΠΗΡΕΤΗΣΗ - ΠΕΡΙΒΑΛΛΟΝ - ΤΙΜΕΣ

ΠΑΡΑΛΙΑ ΚΥΜΗΣ

ΤΗΛ.22641

Για σένα φίλε της θάλασσας...

Περίπου 1000 άτομα πνίγηκαν τα τελευταία πέντε χρόνια, ενώ κολυμπούσαν. Ο αριθμός αυτός είναι ανεπιτήρητα μεγάλος για μια ναυτική χώρα όπως η Ελλάδα. Το Αρχηγείο Αιμενικού Σώματος στην προσπάθειά του να συμβάλει στην μείωση των πνιγμών στέλνει κάθε χρόνο στις Αιμενικές Αρχές εγκύκλιο με οδηγίες, με σκοπό την όσο το δυνατό καλύτερη ενημέρωση των κολυμβητών, για να αποφύγουν τα λάθη που πολλές φορές είναι μοιραία για τη ζωή τους.

Στα πλαίσια της προσπάθειάς του αυτής στέλνει τις παρακάτω οδηγίες σε όλους τους Δήμους και τις Κοινότητες με στόχο την ενημέρωση των κατοίκων, ακόμα και των πιο απομακρυσμένων από τη θάλασσα χωριών.

Συγκεκριμένα το Αρχηγείο Αιμενικού Σώματος συμβουλεύει:

- **Μην απομυρνάζετε**, κολυμπώντας από τις ακτές, όταν μάλιστα δεν έχετε καλό κολύμπι. Σκεφθείτε την επιστροφή που είναι περισσότερο κουραστική.
- **Αποφύγετε** να μπαίνετε στη θάλασσα πριν περάσουν 3-4 ώρες από το φαγητό.
- **Πριν μπείτε για μπάνιο** μην πίνετε οινόπνευμα/αποθήκη ποτά.
- **Μην κολυμπάτε** σε περιοχές όπου υπάρχουν πινακίδες που προειδοποιούν ότι η θάλασσα είναι μολυσμένη.
- **Αποφύγετε τις βουτιές** σε περιοχές που δεν έχετε το βάθος ή τη διαμόρφωση του βυθού.
- **Μην αφήνετε μικρά παιδιά** στη θάλασσα χωρίς να τα προσέχετε.
- **Μην μένετε** πολύ ώρα στον ήλιο, ιδιαίτερα στα πρώτα μπάνια, γιατί υπάρχει κίνδυνος για εγκαύματα ή ηλιαση.

Κατά τη διάρκεια του μπάνιου πρέπει να έχετε πάντοτε υπόψη τα παρακάτω:

- Αν αισθανθείτε** ρίγος ή ζάλαδα βγειτε αμέσως από τη θάλασσα.
- Αν κουραστείτε** κολυμπώντας μη σας πιέσει πανικός. Μείνετε στην επιφάνεια σε οριζόντια θέση και συνεχίστε ήρεμα όταν ξεκουραστείτε.
- Αν πάθετε «κράμπα»** μη φοβηθείτε. Χαλαρώστε το μέρος του σώματος, «που πιάστηκε» και με αργές κινήσεις κολυμπίστε προς την ακτή.
- Εάν κολυμπάτε** πιο πέρα από τις σηματοδρές (όπου υπάρχουν) που δείχνουν τα όρια έξω από τα οποία επιτρέπεται να κινούνται τα ταχύπλοα σκάφη.
- Αν αντίληφθετε κολυμβητή** να ζητεί βοήθεια και δεν μπορείτε να τον βοηθήσετε καλέστε και σας σε «βοήθεια».

Τέλος παρακαλούνται τους κολυμβητές να ακολουθούν τις οδηγίες των Αιμενικών Οργάνων και να συμπεριφέρονται στο έργο τους ώστε το φετινό καλοκαίρι να έχουμε όσο το δυνατό λιγότερα ατυχήματα.

ΑΡΧΗΓΕΙΟ ΑΙΜΕΝΙΚΟΥ ΣΩΜΑΤΟΣ

ΚΙΝΔΥΝΟΙ ΓΙΑ ΤΟΥΣ ΚΟΛΥΜΒΗΤΕΣ ΡΥΠΑΝΣΗ ΚΑΙ ΕΥΘΥΝΗ ΟΛΩΝ ΜΑΣ

Τώρα τους θερινούς μήνες η θάλασσα δεν είναι απλώς περιβάλλον, δεν είναι μόνο ένα στοιχείο του περιβάλλοντος που συνθέτει το τοπίο.

Είναι το σπίτι μας, είναι η αυλή μας. Γίνεται ρυθμός και τρόπος ζωής ανθρώπων κάθε ηλικίας. Είναι ταυτισμένη με τις διακοπές μας, συυφασμένη με την άδεια, το παιχνίδι, την απόλαυση της φύσης, την αίσθηση ελευθερίας από τόσες και τόσες συνθήκες και συμβατικότητες.

Η θάλασσα δίνει χαρά και υγεία, δίνει δύναμη, δίνει ζωή. Αυτά ίσως μοιάζουν με διαφημιστικά λογότυπα κάποιο καταναλωτικού προϊόντος. Όμως η θάλασσα δεν είναι κάποιο επώνυμο προϊόν, που χρειάζεται προβολή με ωραία λόγια και ανέγερση μουσική. Είναι αγαθό και κτήμα όλων μας και για αυτό θα θυμίσουμε μερικές πικρές αλήθειες για τις οποίες εμείς οι άνθρωποι δεν είμαστε άμοιροι ευθυνών.

Η ρύπανση, αυτή η πλήγη της εποχής μας, έχει στήσει παγίδες για την υγεία μας σε πολλές θαλάσσιες περιοχές. Πριν μπούμε στη θάλασσα πρέπει να προσέξουμε να τα νερά πρασινοίξουν, γιατί αυτό σημαίνει ότι υπάρχουν σάπια φύκια και πλαγκτό. Αν τα νερά κοκκινίζουν, σημαίνει ότι υπάρχουν απόβλητα βόθρων, πετρώδη, πίσσες και λάδια. Και στις δυο περιπτώσεις επιβάλλεται να αποφεύγουμε την επαφή με τα νερά γιατί υπάρχει κίνδυνος δερματικών παθήσεων, ιδιαίτερα στα παιδιά.

Και βέβαια δεν πρέπει να υποτιμάμε καθόλου τους κινδύνους από την αλόγητη ηλιοθεραπεία ή όταν δεν ξερούμε κολύμπι, ή όταν μπαίνουμε στη θάλασσα με γεμάτο στομάχι, ή όταν ξεπερνάμε τις δυνάμεις μας κι απομακρυνόμαστε από τις ακτές.

Όμως η περιφρούρηση της υγείας μας δεν σημαίνει ότι απλώς εντοπίζουμε τους κινδύνους και δεν βρέχουμε το πόδι μας στη θάλασσα. Αυτή είναι η έσχατη άμυνα. Η προφύλαξη της υγείας μας αρχίζει εκεί που αρχίζει κι η ευθύνη μας για τη διατήρηση της καθαριότητας των ακτών. Τώρα το καλοκαίρι, όλοι σαν απλοί κι υπεύθυνοι πολίτες, μπορούμε να συνεισφέρουμε σ' αυτή την προσπάθεια. Όταν οι ακτές είναι γεμάτες σκουπίδια, δεν συνθέτουν μόνο ένα αποκρουστικό θέαμα αλλά δημιουργούν σπιτίες μικροβίων και αυξάνουν τις πιθανότητες μόλυνσης της θάλασσας. Της θάλασσάς ΜΑΣ...

K.M.

Αθλητικά Νέα

Στον τελευταίο αγώνα του πρωταθλήματος που έγινε την Κυριακή 10-6-84 στο γηπέδο του Γυμνασίου, ο Α.Ο. Κύμης νίκησε με σκορ 3-1 την Παράλια Αυλίδας και παρέμεινε οριστικά στην Α' κατηγορία.

Η ομάδα της Κύμης στον κρισμό αυτό αγώνα επέβαλε το παιχνίδι της σε όλη την διάρκεια του και προηγήθηκε στο σκορ με τον Ζέρβα για να διπλασιάσει αργότερα τα τέρματα ο Νάνος. Στο τέλος του πρώτου ημι-χρόνου η Παράλια μείωσε το σκορ σε 2-1, δίνοντας καινούργιο ενδιαφέρον στον αγώνα. Στο δεύτερο ημίχρονο η Κύμη κατόρθωσε να πετύχει και τρίτο γκολ εξασφαλίζοντας τη νίκη και παράλληλα την παραμονή της στην Α' κατηγορία.

Από τη νικήτρια ομάδα που αγωνίστηκε με την παρακάτω σύνθεση, όλοι οι παίκτες είχαν καλή απόδοση.

Ζουρμπούλης, Βέκιος, Μπισινάς, Νάνος, Θεοδώρου Θ. (Θεοδώρου Κ), Κίτρος, Πιτερός, Φώτης, Καλλιανιώτης (Διμάς Δ'), Τσαλιώτης, Ζερβάς. Η διατίτλοι του κ. Ματσούκου καλά.

ΤΕΛΙΚΗ ΒΑΘΜΟΛΟΓΙΑ

ΝΟΤΙΟΣ ΟΜΙΛΟΣ

Βατώντας	77-23	58
Ερέτρα	108-24	56
Προποντιδα*	67-30	46
Στενή	89-38	46
Ταμναϊκός	56-48	45
Αμάρυνθος*	59-38	42
Αήλας	69-44	41
Δύστος*	49-45	32
ΑΕΚ*	44-51	30
Αλάτσα*	41-51	26
Αμφιακός	43-58	26
Αστέρας Αλ.	33-55	26
Δροσιά	46-68	25
Κύμη	40-77	25
Αφράτι	31-62	25
Παράλια	54-79	23
Φύλα	40-75	23
Πούρος	25-107	6

* Παράλια - 1 βαθμό.

* Από 33 αγώνες.



Διαβάσαμε για σας...

Από συνέντευξη του Βουλευτή ΓΕΩΡΓΙΟΥ Α. ΠΑΠΑΝΔΡΕΟΥ στον ΤΑΧΥΔΡΟΜΟ, τεύχος 1567, 24-5-84

«...ήδη έχουμε ένα πρόγραμμα που εγκρίθηκε μέσα από το Ελληνικό Μηνόμοιο στην ΕΟΚ για 30 κέντρα στην Αθήνα και 10 στη Θεσσαλονίκη. Πιστεύω ότι, πάλι μέσα από τα Μεσοεγναϊκά Προγράμματα της Κοινότητας, θα εγκριθούν 200 με 250 κέντρα ακόμα για την επαρχία. Πρόκειται, θα έλεγα, για ένα είδος Κέντρου Υγείας, αλλά στον Κοινωνικό τομέα.»

Εκεί μπορεί ο καθένας να έχει πληροφόρηση για διάφορα θέματα. Θα υπάρχουν πολιτιστικές δραστηριότητες, χώρο για τη νεολαία, βιβλιοθήκες...»

Από άρθρο του Ακαδημαϊκού Μ.Β. ΣΑΚΕΛΛΑΡΙΟΥ στο ΒΗΜΑ ΤΗΣ ΚΥΡΙΑΚΗΣ, 27-5-84

«...η νότια Ιταλία και η Σικελία είναι γεμάτες Ελλάδα: αρχαία, βυζαντινή και νεότερη. Πόλεις, γλώσσα και ονομαστά έργα τέχνης επέζησαν ως σήμερα χωρίς διακοπή, διατηρώντας αναλλοίωτα και τα αρχαία τους ονόματα. Δρόμοι που ελληνικής καταγωγής πόλεις της νότιας Ιταλίας και της Σικελίας φέρουν ονόματα όπως του Αρχιμήδη, του Διονυσίου, του Εμπεδοκλή, του Τιμολέοντος και γενικά ιστορικών προσώπων των αρχαίων χρόνων που γεννήθηκαν σε αυτές ή συνδέθηκαν με αυτές καθώς και ονόματα των οικείων μητροπόλεων: Χαλκίδας, Ερέτριας, Κύμης, Μεγάρων, Κορινθίου, Σπάρτης...»

Από την Έρευνα της Κ. Κωλέττα στην ΕΛΕΥΘΕΡΟΥΠΛΙΑ της 5-6-84 (Παγκόσμια μέρα προστασίας του περιβάλλοντος)

«...το ΝΕΦΟΣ είναι μία επικίνδυνη αέρια μάζα χημικών ουσιών, που ανάλογα με τις καιρικές συνθήκες, όπως απνοια, ηλιοφάνεια, υψηλή σχετική υγρασία, παγιώνεται μεταξύ του εδάφους και των υπερκειμένων ψυχρότερων στρωμάτων του αέρα. Επικάθεται πάνω από την πόλη και φροντίζει να στερεί το οξυγόνο και να προσφέρει απλόχερα ρυπαντικές ουσίες, όπως καπναβόλα, μονοξειδίου του άνθρακα, διοξειδίου του θείου και Αζώτου, Μόλυβδο, Υδρογονάνθρακες και Οζόν... Πηγές τροφωδότησης του νέφους οριστάν: α) οι βιομηχανικές μονάδες που πάντα είναι σε απόσταση πνοής από τις κατοικημένες περιοχές β) Η χωρίς κανένα έλεγχο ανοικοδόμηση των πόλεων - καταστροφή κάθε μονάδας πρόσπου στο βωμό μιας καινούργιας πολυκατοικίας και γ) τα αυτοκίνητα... Σε έρευνα που έγινε το Μάιο 1981 ο Καθηγητής της Υγιεινής κ. Τριχοπούλος τόνισε: οι εβδόσεις της ρύπανσης με τις εξάρσεις του θανάτου πάνε χέρι-χέρι. Όποιοι είναι να πεθάνει αύριο, σκοτώνεται σήμερα από τη ρύπανση...»

ΧΡΗΣΙΜΑ ΤΗΛΕΦΩΝΑ

Αριθμός κλήσεως της Κύμης 0222
ΑΣΤΥΝΟΜΙΚΟ ΤΜΗΜΑ: 22555
ΓΕΝΙΚΟ ΝΟΣΟΚΟΜΕΙΟ: 23384, 22332
ΔΑΣΑΡΧΕΙΟ: 22208
ΛΙΜΕΝΑΡΧΕΙΟ: 22606
ΚΤΕΛ: 22257

ΤΑΒΕΡΝΑ - ΕΣΤΙΑΤΟΡΙΟ «ΤΟ ΑΙΓΑΙΟ»

Στη Κύμη όταν μιλάνε για φρέσκο ψάρι και σπιτικό φαγητό εννοούν...

ΣΠΑΝΟΣ

ΕΞΥΠΗΡΕΤΗΣΗ - ΠΕΡΙΒΑΛΛΟΝ - ΤΙΜΕΣ

ΠΑΡΑΛΙΑ ΚΥΜΗΣ

ΤΗΛ. 22641

ΝΑΥΤΙΛΙΑ

Συνεχίζεται η μείωση των ανέργων (προσφερομένων για εργασία ναυτικών) καθώς και των παροπλισμένων ελληνικών πλοίων. Στα τέλη Απριλίου ο αριθμός των ναυτικών που προσφέρονται για εργασία κατέθηκε από το επίπεδο των 5000 και ουσιαστικά πρόβλημα υπάρχει μόνο για τους πλοιάρχους Α'.

Να σημειωθεί ότι από τις 17.7.84 μέχρι τις 20.4.84 η γενική μείωση στον πίνακα των ανέργων ναυτικών έφθασε στο 53%. Οι μεγαλύτερες κατά κλάδο μείωσης παρατηρούνται στους τομείς Μηχανικός Β' και Γ' (84%), κατη. πληρωμ. μηχανής (70%), και πλοιάρχων Β'-Γ' (67%). Οι μικρότερες ποσοστιαίες μείξεις παρατηρούνται στις κατηγορίες πλοιάρχων Α' (20%) και ηλεκτρολόγων (33%).

Τα παροπλισμένα σε ελληνικά αγκυροβόλια σκάφη, στις 25-4-84, ήταν 537 συνολικής χωρητικότητας 9.571.284 κόρων.

Υπολιμεναρχείο Κύμης

Από το Υπολιμεναρχείο σχηματίστηκε δικογραφία κατά των υπευθύνων της εργοληπτικής εταιρείας «Τριφών - Καμπάνης» που εκτελεί λιμενικά έργα στην Λιναριά Σκύρου, για παράνομη αμοληψία.

ΕΚΠΟΜΠΗ ΓΙΑ ΤΟΥΣ ΝΑΥΤΙΚΟΥΣ

ΚΑΘΕ ΠΕΜΠΤΗ ΣΤΙΣ 15.30 ΣΤΟ ΡΑΔΙΟΦΩΝΟ ΤΗΣ ΕΡΤ 2 ΜΕΤΑΔΙΔΕΤΑΙ Η ΕΚΠΟΜΠΗ «ΜΕ ΤΟΥΣ ΝΑΥΤΙΛΟΜΕΝΟΥΣ»

Με ναυτικές ειδήσεις από την Ελλάδα και όλο τον κόσμο, θέματα ανεργίας επιδομάτων, διαγωνισμούς κ.τλ.

ARGOS
souvenir-shop

Κύμη
tel. 22570

G. Triantafyllou

ΑΓΓΕΛΙΚΗ Α. ΖΑΧΑΡΟΠΟΥΛΟΥ ΑΣΦΑΛΙΣΤΡΙΑ «INTERAMERICAN»

ΑΣΦΑΛΕΙΕΣ

ΖΩΗΣ ■ ΝΟΣΟΚΟΜ. ΠΕΡΙΘΑΛΨΗΣ ΑΥΤΟΚΙΝΗΤΩΝ ■ ΑΤΥΧΗΜΑΤΩΝ ΑΠΩΛΕΙΑΣ ΕΙΣΟΔΗΜΑΤΟΣ ■ ΠΥΡΑΣ

Κάρσιτος:

τηλ. (0224)23200

Κύμη:

τηλ. (0222)22682

Ευρωεκλογές '84

ΕΚΛΟΓΙΚΑ ΑΠΟΤΕΛΕΣΜΑΤΑ ΚΥΜΗΣ

— 1ον ΑΝΑΡΧΩΝ: Πασός 229, Ν.Α. 150, ΚΚΕ 25, ΚΚΕξ. 17, ΚΟΛΗΣΩ 5, Κ. Π. 2, ΕΠΕΝ 7, ΕΣΠΕ 1.	— 4ον ΓΥΝΑΙΚΩΝ: Πασός 213, Ν.Α. 168, ΚΚΕ 21, ΚΚΕξ. 16, ΕΑΗΚ 2, ΚΟΛΗΣΩ 6, Χ.Α. 3, Κ. Π. 1, ΕΠΕΝ 9, ΕΣΠΕ 1, ΕΝΕΚ 1, Ήλειθ. 2.
— 2ον ΑΝΑΡΧΩΝ: Πασός 222, Ν.Α. 151, ΚΚΕ 13, ΚΚΕξ. 22, ΚΟΛΗΣΩ 7, Χ.Α. 2, ΕΠΕΝ 15, ΕΚΚΕ 2.	— 5ον ΜΙΚΤΟ: Πασός 257, Ν.Α. 181, ΚΚΕ 18, ΕΑΗΚ 2, ΚΟΛΗΣΩ 4, Χ.Α. 3, Κ. Π. 1, ΕΠΕΝ 7, ΕΚΚΕ 1, ΕΔΕ 1.
— 3ον ΓΥΝΑΙΚΩΝ: Πασός 239, Ν.Α. 179, ΚΚΕ 14, ΚΚΕξ. 19, ΕΑΗΚ 1, ΚΟΛΗΣΩ 5, Χ.Α. 2, Κ. Π. 1, ΕΠΕΝ 18, ΕΚΚΕ 1, ΑΣΚΕ 1, Ήλειθ. 2.	— 6ον ΜΙΚΤΟ (ΠΑΡΑΔΙ-ΑΣ): Πασός 194, Ν.Α. 114, ΚΚΕ 9, ΚΚΕξ. 8, ΕΑΗΚ 1, ΚΟΛΗΣΩ 2, Χ.Α. 1, Κ. Π. 1, ΕΠΕΝ 14, ΕΝΕΚ 1, Ήλειθ. 3.

Αν θέλετε κάποια πληροφορία, Αν αλλάξετε διεύθυνση, Αν, για οποιοδήποτε λόγο, η εφημερίδα δεν φτάνει στα χέρια σας, Αν, την παίρνετε καθυστηρημένα, Γράψτε ή τηλεφωνήστε στα γραφεία μας.

Φίλοι επαγγελματίες

Διαφημιστείτε στα «ΚΟΥΜΙΩΤΙΚΑ ΝΕΑ» Προβληθείτε επαγγελματικά από τη δικιά σας εφημερίδα.

ΕΞΥΠΗΡΕΤΗΣΗ — ΑΦΘΟΝΙΑ ΕΙΔΩΝ

Δ. ΣΤΑΥΡΟΥ

για τη τιμή... της ποιότητας



SUPER MARKET

ΚΥΜΗ - ΤΗΛ. 22309

ΑΞΙΟΠΟΙΕΙΤΑΙ Ο ΛΙΓΝΙΤΗΣ ΤΗΣ ΚΥΜΗΣ ΜΕ ΣΥΝΕΤΑΙΡΙΣΤΙΚΗ ΕΠΙΧΕΙΡΗΣΗ

Συνέχεια από σελ. 1

ΔΕΗ, της ΓΕΜΕΕ, του Υπουργείου Εσωτερικών, του Εργατικού Κέντρου Χαλκίδας και άλλοι υπηρεσιακοί παράγοντες.

Στη Συνέλευση έγινε πρόταση για την εκμετάλλευση των λιγνιτών της περιοχής ΧΑΡΟΚΟΠΟΥ σε πρώτη φάση από συνεταιριστική επιχείρηση που θα συσταθεί με τη συμμετοχή των 10 κοινοτήτων, του συνεταιρισμού των εργαζομένων και της ΓΕΜΕΕ, θυγατρικής εταιρείας της ΕΤΒΑ.

Τα λιγνιτικά αποθέματα της λιγνιτοφόρου λεκάνης Κύμης υπολογίζονται σύμφωνα με τις εκτιμήσεις του ΓΓΜ σε 12 εκατομμύρια τόνους, ενώ τα εκμεταλλεύσιμα σε 6 εκατομμύρια τόνους που καταμένονται σε:

2,5 εκατομμύρια τόνους για την περιοχή ΕΝΤΖΙ
0,5 εκατομμύρια τόνους για την περιοχή ΧΑΡΟΚΟΠΟΥ
3 εκατομμύρια τόνους για την περιοχή ΑΘΑΝΑΤΟΥ

Το λιγνιτικό κοιτάσμα ΧΑΡΟΚΟΠΟΥ, του οποίου θα γίνει η εκμετάλλευση σε πρώτη φάση, έχει τα εξής χαρακτηριστικά:

• Εκμεταλλεύσιμο πάχος κοιτάσματος μεγαλύτερο από 1,30μ.

• Θερμαντική ικανότητα λιγνίτη 4.200 ΚΚΑΛ/ΚΓΡ δηλ. τριπλάσια του λιγνίτη Πτολεμαίδας και πενταπλάσια της Μεγαλόπολης.

• Η εκμετάλλευση θα είναι υποχρεωτικά υπόγεια.

• Η αρχική επένδυση της επιχείρησης θα είναι 350 εκατομμύρια δρχ. και η χρηματοδότηση θα γίνει από το Επενδυτικό Πρόγραμμα Περιφερειακής Ανάπτυξης, με ιδιαίτερα χαμηλότοκο χρηματοδότηση (λόγω ένταξης

της περιοχής μας στ Δ' ζώνη αναπτυσσόμενων κινήτρων) από την ΕΤΒΑ και άλλους φορείς. Σε πρώτη φάση θα απασχολούνται γύρω στα 70-80 άτομα και ο ρυθμός παραγωγής θα είναι 50.000 τόνοι λιγνίτη το χρόνο, που θα απορροφούνται υποχρεωτικά από τη ΔΕΗ για το εργοστάσιο Αλιβερίου.

Από τα οικονομικοτεχνικά αυτά στοιχεία, σε συνάρτηση με το ότι η περιοχή της Κύμης, που έχει παράδοση πάνω από 150 χρόνια στις λιγνιτικές και μεταλλευτικές εκμεταλλεύσεις, διαθέτει έμπειρους και ειδικευμένους εργάτες που μπορούν να πλαισιώσουν δυναμικά αυτή τη προσπάθεια, γίνονται φανερά οι προοπτικές και η βιωσιμότητα της επιχείρησης. Τούτο ενισχύεται και από το μέγεθος του ενθουσιασμού που έδειξαν οι ενδιαφερόμενοι για τη δημιουργία αυτής της πρωτογούρης για τα ελληνικά δεδομένα συνεταιριστικής μοιάδας.

Από τη Λαϊκή Συνέλευση συγκροτήθηκε, με επικεφαλής τον Νομάρχη κ. Ευτύχη Κοντομάρα και από εκπροσώπους των Κοινοτήτων, Επιτροπή Πρωτοβουλίας που θα αναλάβει να συντονίσει όλες τις προσπάθειες για να λειτουργήσει η επιχείρηση το γρηγορότερο.

Επιτιμος πρόεδρος της Επιτροπής εκλέχθηκε ο Α' Αντιπρόεδρος της Βουλής κ. Μιχ. Στεφανίδης, ο άνθρωπος που επί 15 χρόνια, αφού η Εταιρεία Σκαλιστήρη έκλεισε τα ορυχεία εξαναγκάζοντας σε ξενισμό πάνω από 1000 άτομα, αγωνίστηκε για την επαναλειτουργία τους για να δικαιωθεί σήμερα με αυτή την πράξη της λαϊκής συμμετοχής.

ΑΝΑΠΤΥΞΗ – ΔΗΜΟΤΙΚΕΣ ΕΠΙΧΕΙΡΗΣΕΙΣ

Από τον Β. ΣΤΑΜΟΥ, Πρόεδρο Δ.Σ. Δήμου Κύμης

Συνέχεια από το προηγούμενο

Στα προηγούμενα φύλλα είδαμε πώς οι επιχειρήσεις Οργανισμών Τοπικής Αυτοδιοίκησης μπορούν να γίνουν μοχλός για την περιφερειακή ανάπτυξη.

Ας δούμε τι γίνεται με το παραγόμενο πλεόνασμα (κέρδος) που έχουν οι επιχειρήσεις.

Το κράτος (Ο Δημόσιος Τομέας) κατανέμει το συνολικό παραγόμενο σε όλη τη χώρα πλεόνασμα στις διάφορες περιοχές της, ανάλογα με τα προγράμματα και από πόντους μέσα στα πλαίσια της εδωρροπής ανάπτυξής της.

Η ιδιωτική πρωτοβουλία το μεταφέρει στην έδρα της επιχείρησης και το διαθέτει ή για νέες επενδύσεις, ή συνθέτουμε το χρησιμοποιεί για να συσσωρεύσει κεφάλαια (σε Ελλάδα και εξωτερικό) και ένα μέρος για δικούς της καταναλωτικούς σκοπούς.

Στις επιχειρήσεις Ο.Τ.Α. το πλεόνασμα μένει στον τόπο που έχει παραχθεί και αξιοποιείται εκεί.

α) Με επενδύσεις στην ίδια την επιχείρηση για βελτίωσή της.

β) Με επενδύσεις σε επιχειρήσεις κοινωνικών σκοπών (ύδρευση, αποχέτευση κ.λπ.), που μπορεί να μην έχουν κανένα οικονομικό κέρδος, έχουν όμως σημαντικότατο κοινωνικό όφελος (βασικά έργα υποδομής, πνευματικό κέντρο, παιδικό σταθμό).

γ) Με μεταφορά τμήματος του κέρδους στον ίδιο το χώρο εργαζομένων (πρόσθετες παροχές σ' αυτούς).

Με την αξιοποίηση του πλεονόμισμα των επιχειρήσεων στην ίδια τη περιοχή, με την αύξηση του τοπικού προϊόντος, αξιοποιούνται ουσιαστικά τα «συγκριτικά πλεονεκτήματα» κάθε περιοχής και ελαττώνονται τα «συγκριτικά μειονεκτήματά» τους, σε σχέση με τις υπόλοιπες περιοχές, μειώνονται δηλαδή οι περιφερειακές ανισότητες και ενισχύεται αποφασιστικά η ισόμετρη ανάπτυξη της χώρας.

Αύξηση απασχόλησης - καλύτερη ποιότητα ζωής.

Όλα τα προηγούμενα έχουν σαν αποτέλεσμα, ανάμεσα στ' άλλα, τη δημιουργία νέων θέσεων δουλειάς, και τη καλύτερη κατάσταση των συνθηκών ζωής. Αυτά τα δύο ήταν οι κύριες αιτίες που ο κόσμος έφυγε από τα χωριά και τις μικρές πόλεις προς τα μεγάλα αστικά κέντρα και το εξωτερικό.

Οι επιχειρήσεις Ο.Τ.Α., από τη φύση τους και τις γενικότερες προοπτικές τους, συμβάλλουν ουσιαστικά στην αύξηση της απασχόλησης και μάλιστα σε τοπικό επίπεδο, στο κτήμη της ανεργίας, στη συγκράτηση του ανθρώπινου δυναμικού στην περιοχή του (και ιδιαίτερα των νέων), με συνέπεια τη δημιουργική σταθερότητα και τη σταδιακή επάνοδο των μεταναστών στον τόπο τους.

Μια άλλη σοβαρή παρέμβαση των επιχειρήσεων Ο.Τ.Α., είναι στο επίπεδο της διατήρησης της οικολογικής ισορροπίας του χώρου και της προστασίας του περιβάλλοντος. Γιατί βέβαια, οι επιχειρήσεις αυτές (που ανήκουν και ελέγχονται από τους κατοίκους της περιοχής) ενδιαφέρονται πραγματικά για το περιβάλλον, όπου ζουν και δουλεύουν οι δημότες.

Ακόμη οι επιχειρήσεις Ο.Τ.Α. από τη φύση τους και το χαρακτήρα τους, μπορούν και πρέπει να προβάλλουν νέα καταναλωτικά πρότυπα και συνήθειες.

Οι εργαζόμενοι στις επιχειρήσεις Ο.Τ.Α.

Μια άλλη σημαντική πλευρά των επιχειρήσεων Οργανισμών Τοπικής Αυτοδιοίκησης, αφορά τους εργαζόμενους σ' αυτές, τους εργαζόμενους που από τη μια συμμετέχουν οπωσδήποτε στη διοίκηση και από την άλλη είναι κάτοικοι - κατά τεκμήριο - του αντίστοιχου Δήμου ή Κοινότητας. Αυτό το είδος συμμετοχής συντείνει ουσιαστικά στην ανάπτυξη της συνεταιριστικής και αυτοδιαχειριστικής αντίληψης των εργαζομένων, συνθέτοντας, σε μια άλλη ποιότητα, τα βραχυχρόνια συμφέροντά τους με τα δικά τους πάλι μακροχρόνια συμφέροντα και το συμφέρον του κοινωνικού συνόλου.

Οι επιχειρήσεις Ο.Τ.Α., προωθούν την ατομική πρωτοβουλία των εργαζομένων με κίνητρα οικονομικοκοινωνικά ευρύτερα από το κίνητρο του απλού κέρδους.

Σ' αυτές οι διαπροσωπικές σχέσεις των εργαζομένων, αναπτύσσονται σωστά και όχι σε μια μηχανιστική υπαλληλική βάση, αυστηρή ραρχαία, όπως στην απρόσωπη παραγωγική μηχανή των μεγάλων ιδιωτικών και κρατικών επιχειρήσεων.

Στο επόμενο φύλλο: μορφές, τομείς και κλάδοι χρηματοδότησης των επιχειρήσεων Ο.Τ.Α.

Το περιπολικό περιπολεί;...

Από την αρχή του '84 ήρθε στη Σκύρο περιπολικό του Λ.Σ. για να προστατεύσει και να αστυνομεύει τις ακτές της περιοχής μας. Από τότε βλέπουμε αλειματικά που ίσως ψαρεύουν παράνομα, τουρίστες που καταδύονται από κότερα, με πιθανώς ύποπτους σκοπούς, αλλά το περιπολικό λίγο το βλέπουμε.

Το Υπουργείο Εμπορικής Ναυτιλίας θα πρέπει να πυκνώσει τις περιπολίες του σκάφους, γιατί η περιοχή μας συγκεντρώνει αλειματικά από όλο το Αιγαίο και μεγάλο αριθμό ιδιωτικών σκαφών, ξένων και ντόπιων, που τα ταξίδια τους δεν είναι πάντα αναψυχής.

Η αστυνομεία, μια και η προστασία όλων αυτών των σκαφών απαιτεί από το περιπολικό πλήρη και διαρκή ετοιμότητα.

BRAND * THOMSON

PROGRESS

ΗΛΕΚΤΡΙΚΕΣ ΟΙΚΙΑΚΕΣ ΣΥΣΚΕΥΕΣ
ΕΓΧΡΩΜΕΣ ΤΗΛΕΟΡΑΣΕΙΣ
ΣΤΕΡΕΟΦΩΝΙΚΑ PIONEER
ΕΠΙΣΚΕΥΕΣ ΗΛΕΚΤΡΟΝΙΚΩΝ ΣΥΣΚΕΥΩΝ
ΓΙΩΡΓΟΣ Ν. ΤΣΑΠΡΑΛΗΣ

ΤΗΛ. 22152 ΚΥΜΗ - ΕΥΒΟΙΑΣ

ΑΠΟ ΤΗΝ ΤΟΠΙΚΗ ΑΥΤΟΔΙΟΙΚΗΣΗ

Εγκρίθηκε η συσχέτιση εκτέλεσης έργου κατασκευής στεγάστρου, βελτίωσης βοσκοτόπων στη θέση Κοριτσάκι, δαπάνης 1.000.000 δρχ. με δυνατότητα στεγάσεως 1000 αιγοπροβάτων.

Συστάθηκαν επιτροπές από πολίτες της Κύμης με επικεφαλής δημοτικούς συμβούλους, για την κατάσταση πυρκαγιάς κατά τους μήνες Ιούλιο, Ιούλιο, Αύγουστο και Σεπτέμβριο.

Ορίσθηκαν οι εξής δημοτικοί σύμβουλοι στις σχολικές εφορίες:
Α' Νηπιαγωγείο: κ. Γ. Τσαπράλης
Β' Νηπιαγωγείο: κ. Γ. Τζάρας
Α' Δημ. Σχολείο: κ. Αθηνά Παπαντωνίου
Β' Δημ. Σχολείο: κ. Κ. Ταϊκλειδής
Δημ. Σχολείο: κ. Κ. Γ. Μπελαβράκης
Γυμνάσιο: κ. Ευαγ. Στάμου
Λύκειο: κ. Σπ. Χρήστου

Το Δημοτικό Συμβούλιο αποδέχθηκε τη δωρεά προσφορά ενός οικοπέδου (στο δρόμο προς Χωμαϊτικό) στο οποίο θα κτιστεί κ. Κων/νου Παπαϊωάννου, για ανάγκες του Δήμου.

Ολοκληρώθηκαν οι ασφαλο-τροπώσεις των οδών Παναγίας - Νικολάου Σταύρου (Από δρόμο Χωμαϊτικού μέχρι Κούκη - Ιπποκράτους Βόλκα (Από Δεργάδη μέχρι Κούκη) μερικά από το Δημ. Σχολείο - Νέος δρόμος από Δημ. Σχολείο μέχρι συμβολή δρό-

μου ΝΑΤΟ - δρόμος Γυμνασίου (Από σπίτι Πράνγια μέχρι Γυμνάσιο) - από κατάσταση Δημ. Σταύρου μέχρι 2ο Δημ. Σχολείο - Υπόλοιπο πλατείας Παράλιας.

Έγινε η διάλυση του δρόμου Παράλιας - Σουταίνι, συνολικού κόστους 3 εκ. δρχ.

Θα αρχίσει εντός των ημερών η συντήρηση, διαμόρφωση, διάνοξη αγροτικών δρόμων δαπάνης 1.000.000 δρχ.

Εγκρίθηκε η επιχορήγηση του Δήμου με το ποσό του 1.000.000 δρχ από πιστώσεις του Υπουργείου Εσωτερικών, για την καταπολέμηση της ανεργίας. Το ποσό θα διατεθεί για επισκευή και ταμειοδότηση του δρόμου προς οικισμό Σουταίνι (πάνω δρόμος).

Εγκρίθηκε η λήψη δανείου από το Υπουργείο Εσωτερικών για την προμήθεια απορριμματοφόρου αυτοκινήτου με συμπιεστικό σύστημα και για την επισκευή, συντήρηση Δημοτικών οφραγίων.

Εγκρίθηκε επιχορήγηση από ΥΧΟΠ 1000.000 δρχ. για την εφαρμογή ρυθμιστικού και πολεοδομικού σχεδίου της Κύμης.

Συμφωνήθηκαν οι ταμειοδοτήσεις δημοτικών δρόμων εντός της πόλεως.



Πολιτιστική Κίνηση

Στις 25 Μαΐου, στο θέατρο Βεάκειο του Πειραιά έγινε εκδήλωση με θέμα την Μάχη της Κρήτης κατά την οποία η ηθοποιός Αλέκα Κατούλη απαγγέλει το ποίημα της συμπατριώτισσας μας Κας Πόπης Μπούνα-Παπαλιάρη με τίτλο «Κρητική Μπαλάντα», ενώ αργότερα η ίδια η Κα Παπαλιάρη διάβασε το ποίημα της «Στην Κρήτη», τιμώντας έτσι με την Κρητική της φωνή τον σπουδαίο αγώνα της πρωϊκής Μεγαλονησου.

Άρχισαν και συνεχίζονται μ' εντατικό ρυθμό οι εργασίες συντήρησης του νεοκλασσικού κτιρίου, που στεγάζει το Λαογραφικό Μουσείο. Στη φάση αυτή γίνεται αντικατάσταση των εξωτερικών επιχρισμάτων και συντήρηση των πέτρων κορινθίων των ανοιγμάτων (πόρτες-παράθυρα) του κτιρίου. Αμέσως μετά θα γίνει το βάψιμο των τοίχων και των κουφωμάτων, για την ολοκλήρωση των εργασιών.

Το χρυσό μετάλλιο της πόλεως της Κω απενεμήθη στον συμπολίτη μας Αρχηγό ΓΕΝ Αντιναύαρχο κ. Νίκο Παππά.

Ο Δήμος και το Πνευματικό Κέντρο Κω τίμησαν τον αρχηγό του Ναυτικού και συμπολίτη μας Νίκο Παππά με το χρυσό μετάλλιο της πόλης της Κω, με την ευκαιρία συμπλήρωσης 11 χρόνων από την ανταρσία του «Βέλου» ως ένδειξη ελαχίστης τιμής για την προσφορά του στην αποκατάσταση της Ελευθερίας και της Δημοκρατίας. Στην τελετή που έγινε στις 27 Μαΐου στο αρχαίο θέατρο της Κω, παρέστησαν ο υφυπουργός Εθνικής Οικονομίας κ. Αντώνης Γεωργιάδης σαν εκπρόσωπος του πρωθυπουργού κ. Ανδρέα Παπανδρέου, ο Μητροπολίτης Κω, οι πολιτικές και στρατιωτικές αρχές του νησιού και οι δήμαρχοι Καλύμνας και Ρόδου.

ΤΡΟΧΑΙΑ ΑΤΥΧΗΜΑΤΑ

Στις 1-5-84, ώρα 15.00, στο δρόμο Κύμης - Παράλιας, το ΙΧ αυτοκίνητο ΧΑΒ3079 οδηγούμενο από τον Βασ. Μπουτάρη συγκρούθηκε με το αντίθετα κινούμενο ΔΧ Τουριστικό λεωφορείο ΖΒ6729, οδηγούμενο από τον Χρ. Κανάκη, Προκληθήκαν μικρές ζημιές και στα δύο οχήματα.

Στις 24-5-84, ώρα 21.45, στο δρόμο Κύμης - Παράλιας, το ΙΧ αυτοκίνητο ΗΕ5562, οδηγούμενο από τον Ν. Μωραϊτή, έπεσε στο σταθμευμένο ΙΧ αυτοκίνητο ΧΑΒ4265 του Α. Στρατζίτα και προξένησε υλικές ζημιές.

Στις 28-5-84, ώρα 10.00, στο δρόμο Κύμης - Παράλιας, το ΙΧ αυτοκίνητο ΡΒ2419 οδηγούμενο από τον Δ. Στεφανίδη, συγκρούθηκε με το ΙΧ φορτηγό

ΑΜ2136, ιδιοκτησίας του Σατ. Καραβά. Ευτυχώς, δεν υπήρξε τραυματισμός.

Στις 30-5-84, ώρα 08.30, στη διασταύρωση των δρόμων Παράλιας και Ενορίας, το ΙΧ αυτοκίνητο ΧΝ5989, οδηγούμενο από τον Μιχ. Χιλιδή και κινούμενο από Ενορία προς Κύμη, συγκρούθηκε με δικύκλο μοτοποδηλάτο οδηγούμενο από τον Νικ. Βιτζηλίου που υπέστη ελαφρό τραυματισμό.

Στις 16-6-84, ώρα 20.30, στο δρόμο Κύμης - Χιλής, το ΙΧ αυτοκίνητο ΙΚ8307 οδηγούμενο από τον Αθαν. Καραγιάννη, κάτοικο Αθηνών, συγκρούθηκε με το ΙΧ αυτοκίνητο ΖΚ9064 οδηγούμενο από τον Άθαν. Αποκρυστήρη, κάτοικο Μεγαλόπολης Αρκαδίας. Προκλήθηκαν υλικές μόνο ζημιές.