

Κουμιάτικα Νέα

ΜΗΝΙΑΙΑ ΕΚΔΟΣΗ ΤΟΥ ΜΟΡΦΩΤΙΚΟΥ ΚΑΙ ΕΚΠΟΛΙΤΙΣΤΙΚΟΥ ΣΥΛΛΟΓΟΥ ΚΥΜΗΣ

Χρόνος 2ος • Μάρτης 1985 • Αριθ. φύλλου 11 • Γραφεία: Κύμη Εύβοιας - τηλ. (0222)22022

ΑΠΟΛΟΓΙΣΜΟΣ ΑΠΕΡΧΟΜΕΝΟΥ Δ.Σ.

1982-84: "Χρυσή" διετία για τον Μορφωτικό και Εκπολιτιστικό Σύλλογο Κύμης

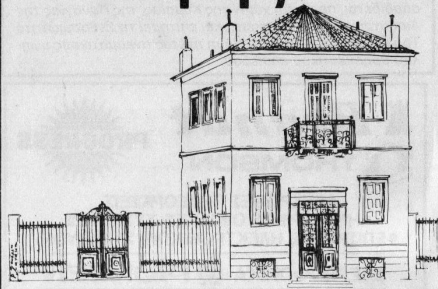

Το πραγματικό σπουδαίο έργο του, παρουσίασε στον απολογισμό του το απερχόμενο Διοικ. Συμβούλιο του Συλλόγου στην Τακτική Γενική Συνέλευση, που έγινε το Σάββατο 9 Μάρτη 1985, στην αίθουσα του Αγίου Νικολάου στην Κύμη, με θέματα ημερήσιας διάταξης: τον Διοικητικό και Οικονομικό Απολογισμό του απερχόμενου Διοικη. Συμβουλίου και τη διερεύνηση αρχαιρεισίων για την ανάδειξη του νέου.

Ο απολογισμός, όπως έγινε από τον Πρόεδρο του Συλλόγου Γιάννη Αδαμόπουλο παρατίθεται αυτούσιος στη σελίδα 3.

Κατά τις αρχαιρεσίες που έγιναν, εκλέχθηκαν για το Δ.Σ., τα παρακάτω μέλη του Συλλόγου τα οποία και συγκροτήθηκαν σε σώμα στις 13.3.1985, ως εξής:

- Πρόεδρος:** Γιάννης Αδαμόπουλος
- Αντιπρόεδρος:** Μπάμπης Νικολαΐτσος
- Γεν. Γραμματέας:** Νίκος Πιτερός
- Τομίας:** Καίτη Μητομπόνα
- Μέλη:** Ελένη Μιταρά, Κυριάκος Καλαμπακτσιώτης, Νίκος Μύρκος

Η Εργολαβία του λιμανιού της Κύμης

Όπως είχαμε γράψει και στο προηγούμενο φύλλο μας το έργο επέκτασης του λιμανιού υπήχθη στο Υπουργείο Δημοσίων Έργων. Σε πρόσφατη επιστολή του Υπουργού Δημοσίων Έργων κ. Παπαγιάννη προς τον Α' Αντιπρόεδρο της Βουλής κ. Στεφανίδη, φωτιστή η οποία δημοσιεύουμε παρακάτω, αναφέρεται σε συντομία όλο το ιστορικό της υπόθεσης.

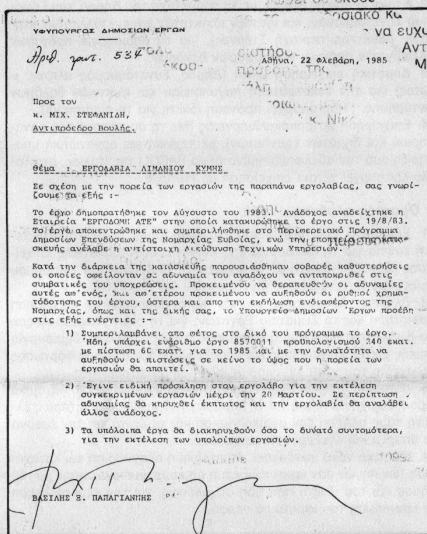

Η χορήγηση δανείων

Μια διευκρίνιση από τον Δ/ντή της Εθνικής Τράπεζας Κύμης

Με αφορμή το δημοσίευμα «όχι εμπόδια στη χορήγηση δανείων» του προηγούμενου φύλλου της εφημερίδας μας, ο Δ/ντής του Υποκαταστήματος της Εθνικής Τράπεζας Κύμης, κ. Χρ. Ανδρεαδάκης, συμβάλλοντας στην πληρέστερη ενημέρωση των αναγνωστών μας διευκρίνησε τα εξής:

ότι μερικές γραφειοκρατικές δυσκολίες που οφείλονται στην έλλειψη ενημέρωσης της υποεπιτροπής βιοτεχνικών πιστώσεων της Τράπεζας Ελλάδας έχουν ξεπεραστεί.

Σχετικά με τα στεγαστικά δάνεια (για αγορά κατοικίας, επέκταση και επισκευή) που χορηγούνται σε ιδιώτες από την Κτηματική Τράπεζα, σύμφωνα με το νόμο 1262/82, το πόσο ευεργετικές είναι οι διατάξεις αυτού του νόμου φαίνεται από τα εξής συγκριτικά στοιχεία:

Για την Γ' περιοχή, το επιτόκιο στο κοινό στεγαστικό δάνειο είναι 13.5% για 15 χρόνια και το εργατοϋπαλληλικό 13.5% για 25 χρόνια, ενώ για την Δ' περιοχή, το επιτόκιο στο κοινό στεγαστικό δάνειο είναι 13% για 15 χρόνια, και το εργατοϋπαλληλικό 13% για 30 χρόνια.

Αυτά τα ευεργετήματα της Δ' ζώνης που δικαιούται η περιοχή μας, η Κτηματική Τράπεζα που είναι αρμόδια, δεν τα παρέχει ακόμη, αλλά συνεχίζει τη χορήγηση των στεγαστικών δανείων με τις προϋποθέσεις της Γ' ζώνης.

Θα πρέπει λοιπόν άμεσα η Κτηματική Τράπεζα να μεριμνήσει για τη χορήγηση των εγκρινομένων δανείων σύμφωνα με τα πλεονεκτήματα της Δ' ζώνης.

Μετά από τα παραπάνω γίνεται αντιληπτό ότι η Εθνική Τράπεζα δεν έχει καμία σχέση με την έγκριση των στεγαστικών δανείων, αλλά απλώς μεταβιβάζει τις υποβαλλόμενες αιτήσεις και χορηγεί τα εγκεκριμένα δάνεια για λογαριασμό της Κτηματικής.

ΤΑ ΚΟΥΜΙΑΤΙΚΑ ΝΕΑ ΕΥΧΟΝΤΑΙ ΣΤΟΥΣ ΑΝΑΓΝΩΣΤΕΣ ΤΟΥΣ ΚΑΛΟ ΠΑΣΧΑ

ΑΜΕΣΩΣ ΜΕΤΑ ΤΟ ΠΑΣΧΑ ΟΙ ΕΡΓΑΣΙΕΣ ΤΗΣ ΚΟΙΣΕΛΙΚ

ΥΦΟΣ 400.000.000 δρχ. προβλέπεται να έχει η επένδυση της ΚΟΙ.ΣΕ.ΛΙΚ. της Δημοτικοκοινωνιαριστικής επιχείρησης (της δεύτερης στην Εύβοια) που φιλοδοξεί να αποσπάσει λιγνίτες από την αγκαλιά της Κυμιάτικης, προσφέροντας ταυτόχρονα εργασία σε πολλούς άνεργους κατοίκους της περιοχής. Την ανακοίνωση αυτή έκανε ο Νομάρχης κ. Κοντομάρης στο συμβούλιο της εταιρίας, την 1.3.85. Η σχετική μελέτη, είχε ανατεθεί από το Υπουργείο Ενέργειας και Φυσικών Πόρων σε ομάδα επιστημόνων του Ι.Γ.Μ.Ε., της ΔΕΗ και του ίδιου του Υπουργείου.

Ήδη, η μελέτη παραδόθηκε και υποβλήθηκε, από τον Νομικό Σύμβουλο της ΚΟΙ.ΣΕ.ΛΙΚ κ. Ανδρέα Σπανό, στο Υπουργείο Εθνικής Οικονομίας, για να εγκριθεί βάσει αυτής, η χρηματοδότηση της επιχείρησης. Η αίτηση που συνόδευε τη μελέτη στην υποβολή της στο Υπουργείο, πήρε αριθμό 3581/20-2-85.

Η μελέτη, προβλέπει εκμετάλλευση του κοιτάσματος Χαροκόπου της περιοχής, το οποίο, σύμφωνα με αυτήν, περιέχει αποθέματα 500.000 τόννων λιγνίτη, ικανού να καλύψει επί μια δεκαετία τις δραστηριότητες της εταιρίας.

ΤΟ Δ.Σ. ΤΗΣ ΚΟΙ.ΣΕ.ΛΙΚ. ΤΟ ΑΠΟΤΕΛΟΥΣ:

1. Από το Δήμο Κύμης και της Κοινοτόπτες οι: Παπαναστασίου Δημ. - Μονοδύρι Χουλιαράς Δημ. - Βίταλο Καραβάς Θεοδ. - Κουρούνη Σκεμής Δημ. - Βρύση Στάμου Βαγγ. - Κύμη Τσικλειδής Κωνσταντ. - Κύμη
2. Από το Συνεταιρισμό των Εργαζομένων Στοφόρος Νίκος - Πύργος Δεμεριώτης Νίκος - Βίταλο Κρήνης Βασίλ. - Βίταλο
3. Από το σωματείο εργαζομένων Κρήνης Γεωργ. - Βίταλο
4. Ένας εκπρόσωπος της ΕΤΕΒΑ

Μέσα στο Μάρτη, θα είναι έτοιμα τα κατασκευαστικά σχέδια (το συγκεκριμένο μέρος που θα γίνει η διαμόρφωση, τα σημεία που θα διανοιγούν οι στοές κ.λπ.) και αμέσως μετά το Πάσχα θα αρχίσουν οι εργασίες διαμόρφωσης, στις οποίες προβλέπεται αρχικά να απα-

σχοληθούν περί τα τριάντα άτομα. Η επιχείρηση αναμένεται να αναπτύξει πλήρη δράση περί τα μέσα του καλοκαιριού συμβάλλοντας έτσι, με την αξιοποίηση όλων των δυνατοτήτων της, στην προσπάθεια ανάπτυξης της Κύμης και της περιοχής της.

Προχωράει η μελέτη του κτιρίου της Εργατικής Εστίας στην Κύμη

Σε καλό δρόμο βρίσκεται το θέμα της ανέγερσης του κτιρίου Εργατικής Εστίας στην πόλη μας. Η Τεχνική Υπηρεσία του Οργανισμού Εργατικής Εστίας έχει ήδη εκπονήσει το πρώτο στάδιο της Αρχιτεκτονικής μελέτης του υπό ανέγερση κτιρίου, που προορίζεται να στεγάσει τις Εργατοϋπαλληλικές Οργανώσεις της Κύμης και να αποτελέσει το πολιτιστικό κέντρο για τους εργαζόμενους και το λαό της, γενικότερα.

Επίσης, η Τεχνική Υπηρεσία έχει ήδη επιληφθεί της εκπόνησης των ειδικών μελετών (Στατικές και εγκαταστάσεων) και αναμένεται ότι πολύ γρήγορα θα ολοκληρωθούν αυτές, για να επακολουθήσει η δημοσίευση έκθεσης του έργου.

Από τα πρώτα στοιχεία της μελέτης, η δαπάνη του έργου προυπολογίζεται σε 20.000.000 δρχ. περίπου. Σημειώνεται ότι έχει δοθεί ειδική προτεραιότητα στο υπόψη έργο και γι' αυτό, χάρη ταχύνονται, όλες οι σχετικές μελέτες εκπονούνται και ολοκληρώνονται από την ίδια την Τεχνική Υπηρεσία του Οργανισμού.

ΑΝΑΠΤΥΞΗ – ΔΗΜΟΤΙΚΕΣ ΕΠΙΧΕΙΡΗΣΕΙΣ

Από τον Β. ΣΤΑΜΟΥ, Πρόεδρο Δ.Σ. Δήμου Κύμης

Ολοκληρώνουμε σήμερα τις δημοσιεύσεις πάνω στο θέμα: «Δημοτικές Επιχειρήσεις και ο ρόλος τους στην ανάπτυξη».

Στα προηγούμενα φύλλα αναφερθήκαμε στις μορφές και στα είδη των Δημοτικών Επιχειρήσεων, στα ισχύοντα νομικά πλαίσια που διέπουν της λειτουργία τους, στην παραγωγή, στους εργαζόμενους και τέλος στα προβλήματα που πρέπει να αντιμετωπιστούν για να εξαχθούν σε οφέλη με τη βοήθεια των οποίων θα επιτυγχάνονται:

- Η ούλογοτική επίλυση των τοπικών προβλημάτων.
- Η κάλυψη των κοινωνικών αναγκών που δεν καλύπτει (ή καλύπτει ανεπαρκώς) ο ιδιωτικός τομέας.
- Η αύξηση της απασχόλησης (χτύπημα της ανεργίας).
- Η αυτοχρηματοδότηση των ΟΤΑ (χωρίς το κέρδος να είναι αυτοσκοπός).
- Η αξιοποίηση των εγχώριων πόρων και η έρευνα για νέες πλουτοπαραγωγικές πηγές.
- Η κοινωνική παρέμβαση στην οικονομία για αλλαγή των παραγωγικών σχέσεων.

Σ' αυτό το φύλλο απομένει να δούμε που μπορεί να κατευθυνθεί η επιχειρηματική δραστηριότητα των ΟΤΑ στην περιοχή μας, σε συνδυασμό με τους νόμους 1360/82 και με δεδομένη την, με τριπορική απόφαση, ένταξη της περιοχής Κύμης στην Δ' ζώνη αναπτυξιακών κινήτρων.

α) Αγροτικός τομέας - Λαϊκή Τέχνη

1. Μικτή επιχείρηση Δήμου, Συνεταιρισμού Συκοπαραγωγών και Συνεταιρισμού Καλαθοποιών Ταξιαρχών (Κακολυρίου), με σκοπό τη υποτιποποίηση ούκων σε μορφές καλαθιών για εξαγωγή, αλλά και εσωτερική τουριστική κατανάλωση (μπορεί να βοηθήσει ουσιαστικά ο ΕΟΜΜΕΧ).

2. Εταιρεία Λαϊκής Βόσσης, με τη συμμετοχή του Δήμου, του Γεωργικού Συνεταιρισμού, και ιδιωτών ιδιοκτητών ανεκμετάλλευντων κτημάτων (ιδιαίτερα περιοχή Στέρας), για τη δημιουργία πρότυπων καλλιεργειών σπάνιων σπασμοφόρων δένδρων.

3. Δημοτική επιχείρηση μικτή (Δήμου, Συνεταιρισμός αλιείων, ιδιώτες) για την εγκατάσταση παγοποιείου και ψυκτικών θαλάμων συντήρησης. (Ήδη υπάρχει πρόταση ιδιότη για τη συμμετοχή).

4. Επιχείρηση οστρακοκαλλιέργειας (Με τη συμμετοχή του μοναστηρίου και δημοτών επενδυτών), με τεχνική και οργανωτική υποστήριξη από τον αδελφοποιημένο Δήμο ΒΑΡΕΣΣΑΝΙ της Ιταλίας, στον οποίο λειτουργεί τέτοια επιχείρηση με επιτυχία.

β) Ορυκτός πλούτος - νερά

1. Κάρβουνο. Εδώ πρωτοπόρα η περιοχή Κύμης βρίσκεται στην τελική ευθεία για τη λειτουργία της Κοινοτικούσυνεταιριστικής επιχείρησης εξόρυξης λιγνίτη με τη συμμετοχή 16 Κοινοτήτων του Δήμου Κύμης, του Συνεταιρισμού λιγνιτορύχων και της ΕΤΒΑ.

2. Βωξίτης. Συνεργασία με την κοινοτικοποιημένη επιχείρηση Σκαλιστήρα και το Σωματείο Εργατών, για τη σωστή εκμετάλλευση του βωξίτη της περιοχής (με σεβασμό στο περιβάλλον), δημιουργία τοπικής μικτής επιχείρησης και πρόβλεψη ειδικού χώρου φόρτωσης στο σχέδιο του νέου λιμανιού γ' αυτή τη δραστηριότητα.

3. Λατομική δημοτική επιχείρηση στον καθορισμένο νέο λατομικό χώρο (περιοχή Καδδίου) για τη παραγωγή αδρανών υλικών (που η έλλειψη τους πλήττει την ανοικοδόμηση και τα έργα) και την έρευνα για ύπαρξη και επεξεργασία μαρμάρου.

4. Ιαματικό νερό χωνευτικό. Απαιτείται η αναγνώριση και κατοχύρωση των πηγών σαν ιαματικών και η δημιουργία επιχείρησης μικτής (Δήμου και του ιδιώτη που ήδη ασχολείται), για την εκμετάλλευση και εμπίδωση του ιαματικού νερού.

ΚΡΙΤΙΚΗ ΒΙΒΛΙΟΥ

ΠΟΠΗΣ ΜΠΟΥΝΙΑ-ΠΑΣΠΑΛΙΑΡΗ

«ΠΡΟΣΑΝΑΜΜΑΤΑ»

ΑΘΗΝΑ 1984

Του πρ. Δήμαρχου Κύμης κ. ΘΕΩΔ. Ε. ΘΕΟΔΩΡΟΥ

Τίτλος συμβολικός της «Προσανάμματα». Μ' αυτόν χαρακτηρίζονται τα παιδιά, καθώς το σημειώνει αρκετές φορές και η συγγραφέας, ιδίως δε στη σελ. 81:

«Για των παιδιών την χάρη, τούτα τα κομμάτια έγγραφα.

Γιατί, αυτά είναι τα προσανάμματα στις ζωής της φύλαγα.

Τι περιλαμβάνει το βιβλίο τούτο της κ. Πόπης Μπούνια-Πασπαλιάρη; Σύντομες, ωρφαία γραμμένες, γνήσια Κουμιοτικές αφηγήσεις που αναφέρονται στην πραγματική και συγκεκριμένη ζωή των παιδιών χρόνων εκείνων που τώρα αποτελούν τη σημειρή μεσλήκη γενιά των Κυμιαίων.

Αλλ' ενώ οι αφηγήσεις συγκροτούν μίαν αναδρομή στο χθες, είναι εντόπιες τόσο ζωντανές, ώστε να σχηματίζεται μια δρώσα εικόνα στο νου του αναγνώστη, σαν να πρόκειται για γεγονότα που συμβαίνουν την ίδια εκείνη στιγμή της ανάγνωσης.

Αυτή η ζωντανία, και μαζί η απλότητα της αφήγησης, είναι χαρακτηριστικά του λόγου της κ. Π. Μπούνια-Πασπαλιάρη.

Γνωστή η συγγραφέας απ' τα χρονογραφημένα της στα «Κουμιοτικά Νέα», καθώς και στο «Πανεοδικόν Βήμα» και σ' άλλες εφημερίδες, προσφέρει με το βιβλίο της αυτό στο νεοελληνικό πεζό λόγο μια πιο συγκροτημένη συνεισφορά.

Τις αφηγήσεις της αυτές δεν παραλείπει εξάλλου να τις χρωματίζει με ιδιαίτερες φράσεις που αποδίδουν την ιδιαίτερη Κουμιοτική προφορά κ' έκφραση. Και είναι όμορφα βαλμένες οι φράσεις αυτές, εκεί ακριβώς που τούς ταираάζει, έτσι ώστε όχι μόνο δεν μεταβάλλονται σ' εκθήτηση, αλλ' αντίθετα χαρίζουν στην αφήγηση περισσότερο ζωντανία και δρώσα.

Στο βιβλίο υπάρχουν αρκετές σχολικές φωτογραφίες της εποχής στην οποία η συγγραφέας αναφέρεται και οι οποίες νομίζω πως ταυρίζουν στο περιεχόμενο και στο χαρακτήρα του σαν ενός βιβλίου που περιέχει ένα σύνολο ομοιογενών αφηγήσεων που αναφέρονται στα Κουμιοτοπούλα μιας πολύ πρόσφατης εποχής και συγκροτεί μέσα απ' τα χαρακτηριστικά τα οποία παρουσιάζει τον αληθινό κόσμο που άμεσα προηγώθηκε του σημερινού.

Έτσι γίνεται ένα βιβλίο – συμβολή στον πολιτισμό της Κύμης κ' ένα βιβλίο που πλουτίζει ειδικότερα τη συνολική Ευβοϊκή λογοτεχνία.

γ) Τουρισμός

1. Δημοτική επιχείρηση λαϊκής βάσης, για την ανέγερση Ξενοδοχειακού συγκροτήματος. Ήδη υπάρχει η πρόταση για το λόφο του Προφήτη Ηλία. Πρέπει να πιστωθούν όλοι οι ιδιοκτήτες κοιμημάτων στο χώρο για τη συμμετοχή τους στην επιχείρηση με τη μετοχοποίηση των ιδιοκτησιών τους και φυσικά τη συμμετοχή και άλλων δημοτών με την αγορά μετοχών.

2. Επιχείρηση αξιοποίησης τουριστικών θερέτρων (πλαζ, μπακαλόουζ, κάμπινγκ κ.λπ.), στις περιοχές Σουσίτων, Τοίλαρο, Στόμιο, Πλατάνια, Χιλή (για τη τελευταία υπάρχει και άλλη πρόταση για την οργάνωση κέντρου ψαροτουφεκάδων).

3. Επιχείρηση αγροτικού τουρισμού με τη συμμετοχή του νέου συνεταιρισμού που ιδρύθηκε πρόσφατα με πρωτοστάτη το Δήμο και βοήθεια από τον ΕΟΜΜΕΧ για την αναβίωση του κοινοτικού. Μπορεί να οργανωθεί η μαζική παραγωγή μεταβίου (καλλιέργεια μεταδοσκόκλης) σε όλες τις Κοινότητες της περιοχής μάλιστα, με συντονιστή τη μικτή αυτή επιχείρηση.

Επίσης για τον αγροτικό τουρισμό υπάρχει ήδη σχετική πρόταση για την ίδρυση συνεταιρισμού παραγωγών τοπικών γλυκών και άλλων προϊόντων και τη δημιουργία σχετικής επιχείρησης, με προτήριο για τη διάθεση αλλά και προώθηση στην αγορά.

δ) Μεταποίηση

1. Ίδρυση συνεταιρισμού υποδηματοποιών περιοχής και δημιουργία δημοτικούσυνεταιριστικής επιχείρησης, για την εγκατάσταση βιοτεχνίας παραγωγής υποδημάτων (με ισχυρά κίνητρα).

2. Διακοινοτική επιχείρηση (τέσσερις ιδιοκτήτριες Κοινότητες δάσους Καστρούλλης) με σκοπό την εκμετάλλευση του δάσους Καστρούλλης (Εγκατάσταση πριπτιρών, κ.λπ. πριονιστικών μονάδων για την επεξεργασία του ξύλου).

ε) Συγκοινωνία

Δημοτική επιχείρηση αστικής συγκοινωνίας, με τη συμμετοχή των ιδιοκτητών αγοραίων, που, με μικρά-μεσαία λεωφορεία, θα καλύψει την τακτική συγκοινωνία των Κοινοτήτων της περιοχής, καθώς και άλλα σημεία όπως: Χωνευτικό, Σουσίτων, Τοίλαρο, Μετόχι, Μοναστήρι, Χιλή κ.λπ.

στ) Κατασκευές

Σ' αυτό το τομέα μπορεί να δραστηριοποιηθεί ο πρωτοπόρος Σύνδεσμος Ανάπτυξης Περιοχής Κύμης, που σαν Οργανισμός Τοπικής Αυτοδιοίκησης μπορεί να προχωρήσει στη δημιουργία:

- Επιχείρησης έτοιμου μετόπιν (προφθοδοτάνας έτσι όλα τα έργα των Κοινοτήτων αλλά και τη ιδιωτική ανοικοδόμηση κ.λπ.
- Επιχείρησης κατασκευαστικής έργων μικρών και μεσαίων, που συνιστούν την υποδομή τοπικής κλίμακας π.χ. πλατείας, έργα ύδρευσης, αποχέτευσης και οδοποιίας, μικρής κλίμακας στεγαστικά προγράμματα κ.λπ. (Ήδη ο Σύνδεσμος έχει προχωρήσει στη σύνταξη δαπέδου 11,5 εκατομ. για την αγορά μηχανημάτων).

Καίριος όμως πρέπει να υπενθυμίσουμε την ανάγκη συνολικής αντιμετώπισης των προβλημάτων που είναι και σχετική προϋπόθεση επιτυχίας και στήριξης των Επιχειρήσεων Ο.Τ.Α., αλλά και να τονίσουμε την απόλυτη προϋπόθεση της λαϊκής συμμετοχής. Οι Επιχειρήσεις ΟΤΑ δεν μπορεί και δεν πρέπει να είναι απόφαση και έργο μόνο μιας ολιγομελούς ομάδας ανθρώπων έστω και αν αυτοί είναι οι εκλεγμένοι τοπικοί εκπρόσωποι του λαού. Πρέπει ΟΛΟΙ οι κάτοικοι, ΟΛΟΙ οι δημότες να την αγαλλιάσουν, να την ενισχύσουν, να την προβάλλουν και να τη στηρίξουν.

Ο ΛΟΓΟΤΕΧΝΗΣ ΓΙΩΡΓΟΣ ΙΩΑΝΝΟΥ ΓΙΑ ΤΟΝ ΒΑΣΙΛΗ ΛΟΥΛΗ

Στις δημοσιεύσεις του τόσο σημαντικού Θεσσαλονικείου λογοτέχνη Γιώργου Ιωάννου, που πέθανε πρόσφατα, υπάρχει και το κείμενο του για τον Βασίλη Λούλη.

Ο Γιώργος Ιωάννου ήταν καθηγητής φιλόλογος. Έγραφε ποίηση, πεζογραφήματα και θέατρο με τα οποία, όπως είναι γνωστό, καθιερώθηκε σαν ένας απ' τους μεγαλύτερους σύγχρονους Έλληνες λογοτέχνες.

Τα κυριότερα πεζογραφήματά του είναι: Γιά ένα φιλότιμο (1964), Η Σαρκοφάγος (1971), Η μέση κληρονομιά (1974), Τό δικό μας αίμα (1978), Ομόνοια 1980 (1980), Επίταρος Ορίωνος (1980), Κοιτάσματα (1981), Πολλαπλά Κατάγματα (1981), Ερίφθα και μή (1982), Ευφιλέτη Χώρα (1982), Η πρωτεύουσα των προσφύγων (1982).

Εκτός όμως απ' τα λογοτεχνικά του κείμενα είχε επίσης δημοσιεύσει διάφορες μελέτες (Τά δημοτικά μας τραγούδια, Παραλλαγές, Καραγκιόζης, Παραμύθια του λαού μας κ.α.).

Ανάμεσα στις μελέτες που βρίσκεται κι εκείνη που δημοσιεύσε στο περιοδικό «Αντί», τεύχος 222 (Ιανουάριος 1983), με τον τίτλο «Ο πεζογράφος Β. Λούλης», στην οποία ο Γιώργος Ιωάννου αναφερόταν στο λογοτεχνικό έργο του συμπαιρωτή μας ναυτεργάτη και πεζογράφου.

ΘΕΟΔΩΡΟΣ Ε. ΘΕΟΔΩΡΟΥ

Περιδιάβαση

Όμορφες, που είναι οι γειτονίες στον τόπο το δικό μου, πούχουνε κάτω, στις αυλές, βασίλικη και δούμο, και έχουν, στο φράχτη, αγιόκλημα – λευκό μωριστικό μου – όμοιο σου – λέω – δεν βρίσκεται, σ' ολόκληρο τον κόσμο!

Καλή, που είναι, η συντροφιά, από νωστούς γειτόνους που, σε καλούν, για πρωινό, καφέ μαζί να πιείτε, για τους ξενιτεμένους σου, του χωρισμού τους πόνο, με λόγια, που ζεσταίνονται, να παρηγορηθείτε.

Γνώριμος είναι και ο αχνός, από φαί που βράζει,

πεναιει η μια την άλλη, ζητά να δοκιμάσει, λάμπουν οι καθαρές ποδιές, η όψη αναγαλιάζει, μιλά η αγάπη στην καρδιά, π' έχει ο θεός μοιράσει.

Όμορφες, που είναι οι γειτονίες στον τόπο το δικό μου, με, κείνα, τ' αφηροικά, τα γραφικά στενά τους, τις πέτρινες σκάλες τους, τη μωριδια του δούσο, και τα παλιά, τα αμιλίτα, τα κρυφωμοτικά τους.

Από την ανέκδοτη Συλλογή
–ΚΟΥΜΙΩΤΙΚΟΙ ΑΠΟΗΧΟΙ–
της Πόπης Μπούνια-Πασπαλιάρη

Χρονογράφημα

Γράφει: Η ΠΟΠΗ ΜΠΟΥΝΙΑ-ΠΑΣΠΑΛΙΑΡΗ

Ευγενική προσφορά

Στην Κύμη, που η Παναγία η Λιαουτσάνισσα επιτρέπει και επιβλέπει τον τόπο από τότε που κτίστηκε ο ναός προς τιμήν της σεπτής, της θαυματοουργίας εικόνας, έχει υπηρετήσει την Εκκλησία ένας μεγάλος αριθμός επισκόπων, ιερέων και διακόνων. Η πνευματική συμβολή τους, βοήθησε στο να τονωθεί το έμψυτο θρησκευτικό ηρωϊκό φρόνημα, και να κρατηθεί η πίστις σε βάθρα υψηλά και αμετακίνητα. Τα τελευταία χρόνια, η σεμνή, ευγενική και υπεύθυνη μορφή του διακόνου Μελιτών, χαροποιεί τους Κυμιαίους και τους κάνει να νιώθουν σεβασμό για το πρόσωπό του.

Όταν ο πατήρ-Μελίτων δεν φορά το στιχάριο και δεν αιτείται υγιείαν και ευτυχίαν για τους κατοίκους της Κύμης, μπροστά στην Ωραία Πύλη και όταν δεν λειτουργεί, κάνει ένα άλλο μεγαλειωτικό έργο: Μελετά το ιστορικό των Ιερών Ναών και καταγράφει ιστορικά στοιχεία, που –αλήθεια– δεν τα ξεραμε. Και αναφέρει σε ρυθμούς, αγιογραφικές και ερευνητικές εκκλησιολογικές σωστός, το κάθε τι που συνδέεται με το κτίσιμο και την αποπεράτωση τους! Ξένος ο πατήρ Μελιτών! Μας δίνει ένα μάθημα της σωστής αξιολόγησης των πραγμάτων.

Συναίσθηματικό και υπεύθυνος. Χειρίζεται τη γλώσσα άφουκα και αμιλλάται, τους έλληνες λογοτέχνες του είδους. Σας ευχαριστούμε πάτερ-Μελίτων, για αυτό σας το πόνημα! Το έργο σας, έργο αγάπης, όχι μόνον την Κύμη τιμά, μα και τον ευρύτερο ελληνικό χώρο! Είθε, να μη κωραστείτε, να μη σταματήσετε ό,τι αρχίσατε! Οι Κυμιαίοι, σεμνύνονται, για την παρουσία σας ανάσά τους. Όσον, για τη σεπτή μορφή του ευλαδέστατου Μητροπολίτη μας, δεν αποδιδαίεται, παρά στη χάρην της Κυμιαίας, της Παναγίας της Λιαουτσάνισσας, που σκέπει και επιτρέπει τη Σεσμοιωτήτά Του και εξαφαλίζει στην Κύμη γνήστες πνευματικούς υψηλού θρησκευτικού επιπέδου.

Brandt **PROGRESS**
THOMSON
• ΕΓΧΡΩΜΕΣ ΤΗΛΕΟΡΑΣΕΙΣ
• ΗΛΕΚΤΡΙΚΕΣ ΟΙΚΙΑΚΕΣ ΣΥΣΚΕΥΕΣ
• ΕΠΙΣΧΕΜΕΣ ΗΛΕΚΤΡΟΝΙΚΟΝ ΣΥΣΚΕΥΩΝ
STEREOPHONICA PIONEER®
ΕΝ ΤΕΛΕΠΡΑΞΙΑ
22 152 ΚΥΜΗ - ΕΥΒΟΙΑΣ

ΦΡΟΝΤΙΣΤΗΡΙΑ
ΑΓΓΛΙΚΗΣ ΓΛΩΣΣΑΣ
ΒΑΓΓΕΛΗ Π. ΜΑΣΤΟΡΗ
Λειτουργούν τμήματα άνω των τάξεων
Ειδικά τμήματα
για LOWER και PROFICIENCY

ΚΥΜΗ

τηλ. 23686 - 23522

ΚΟΝΙΣΤΡΕΣ

τηλ. 58427

Κοινωνικά

ΓΕΝΝΗΣΕΙΣ

- Στις 18-2-85 στο Νοσοκ. Κύμης γέννησε κοριτσάκι η Αικατ. Μπισανά.
- Στις 27-2-85 στο Νοσοκ. Κύμης γέννησε αγοράκι η Αικατ. Φούτρα.
- Στις 1-3-85 στο Νοσοκ. Κύμης γέννησε αγοράκι η Μαρούσα Φρίγγη.
- Στις 2-3-85 στο Νοσοκ. Κύμης γέννησε αγοράκι η Αμαλία Σούμα.

ΓΑΜΟΙ

- Στις 16-2-85 παντρεύτηκαν στην εκκλησία των Ταξιαρχών στην Κύμη, ο Άναστ. Δεμερτζής από τις Πετρίες και η Κατερίνα Μπισανά.
- Στις 16-2-85 παντρεύτηκαν στην εκκλησία της Παναγίας στην Κύμη ο Γιάννης Αολανίδης από την Πιερία και η Ελένη Αθανασάκη.

ΘΑΝΑΤΟΙ

- Πέθανε στις 9-2-85 στην Αθήνα και κηδεύτηκε στην Κύμη η Βασίλικη Χατζημηνιάλη ετών 90.
- Πέθανε την 1-3-85 στην Αθήνα και κηδεύτηκε στην Κύμη η Κλεω Κούσουλα ετών 85.
- Πέθανε στις 2-3-85 στην Αθήνα και κηδεύτηκε στην Κύμη η Φιλιά Κουρμούλη-Δαφνή ετών 76.
- Πέθανε στις 3-3-85 στον Κορυβαλλό και κηδεύτηκε στην Κύμη η Γιάννης Λουλούδης ετών 92.

ΔΙΟΡΘΩΣΗ

Στο προηγούμενο φύλλο μας από τυπογραφικό λάθος γράφτηκε ότι πέθανε η Ευ.γγ. Λουλούδη αντί του σωστού που είναι η Ευαγγ. Λουμίδη. Ζητάμε συγνώμη και επανορθώνουμε.

«ΚΟΥΜΙΩΤΙΚΑ ΝΕΑ»

ΜΗΝΙΑΙΑ ΕΚΔΟΣΗ ΤΩ ΜΟΡΦΟΤΙΚΟΥ ΚΑΙ ΕΚΠΟΙΗΤΙΚΟΥ ΣΥΛΛΟΓΟΥ ΚΥΜΗΣ

Γραφεία: Κύμη Ευβοίας
τηλ. (0222) 22022

Συντάσσεται από επιτροπή Υπεύθυνος για το νόμο ο Πρόεδρος του Συλλόγου ΠΑΝΝΗΣ ΔΑΔΑΜΟΠΟΥΛΟΣ

Φωτοστοχιοθεσία: -ΦΑΣΜΑ Π. ΚΑΠΕΝΗΣ

Μεσολογίου 17 - Αθήνα

Τηλ. 3616113 - 3643924

ΕΤΗΣΙΕΣ ΣΥΝΔΡΟΜΕΣ

Ιδιωτών:	Δρχ.
Εργασιών:	1000
Οργανισμών:	1000
Ευρώπης:	2000
ΗΠΑ:	2500
Καναδά:	2500
Αυστραλίας:	2500
Λοιπών χωρών:	2000

ΑΠΟΛΟΓΙΣΜΟΣ ΑΠΕΡΧΟΜΕΝΟΥ ΔΙΟΙΚΗΤΙΚΟΥ ΣΥΜΒΟΥΛΙΟΥ

«Το σημερινό Διοικητικό Συμβούλιο, ανέλαβε τα καθήκοντά του τον Δεκεμβρίου του 1982. Από τότε μέχρι σήμερα τα μέλη του Συμβουλίου δούλεψαν συντονισμένα και μεθοδικά για την υλοποίηση των Καταστατικών σκοπών του Συλλόγου, σε ένα μεγάλο εύρος θεμάτων. Συνέχισαμε την εκπλήρωση των ανειλημμένων υποχρεώσεων του Συλλόγου και διευρύνουμε τις δραστηριότητές μας και σε κοινωνικά θέματα, με ικανοποιητικά αποτελέσματα μέχρι σήμερα. Βασική μας αρχή, σ' αυτή την προσπάθεια ήταν η δημιουργία πολιτιστικής υποδομής, στοιχείο απαραίτητο για το συνεχές ανέγερση της πολιτιστικής στάθμης.

Τα θέματα που απασχόλησαν το Συμβούλιο, αναλυτικά έχουν ως εξής:

Α. Συνέχισαμε την πετυχημένη λειτουργία του Λογαριαφικού Μουσείου. Προς αυτό το σκοπό αποφασίσαμε να κατασκευάσουμε 8 επιπλέον βιτρίνες εκθεμάτων. Έτσι σήμερα οι βιτρίνες που έχει το Μουσείο συνολικά είναι 33.

— Αντιμετώπισαμε το πρόβλημα του εσωτερικού φωτισμού του Μουσείου σε συνεργασία με την PHILIPS και ειδικευμένους τεχνικούς και καταλήξαμε στη χρησιμοποίηση λαμπτήρων φθορισμού και SPOTS ανάλογα με την περίπτωση.

— Εκδόσαμε για προβολή του Μουσείου καρτ-ποστάλ 10 θέματα, μια σειρά από 12 SLIDES και αφίσσα από τα εκθέματα του Μουσείου, σε συνεργασία με την κ. Μάνια Στουρνάρα-Καρτελιά που είχε την επιμέλεια.

— Εκδόσαμε τα εισιτήρια του Μουσείου σε OFFSET για άρτια εκτύπωση.

— Αποφασίσαμε τη λειτουργία του καλοριφέρ κάθε μέρα —με χρονοδιακόπτη— για την προστασία των εκθεμάτων από την υγρασία.

— Αγοράσαμε ηλεκτρική σκούρ 1 000 WATT για τις ανάγκες του Μουσείου.

— Φοράσαμε το άνοιγμά του να γίνεται για μέν του καλοκαιρινούς μήνες κάθε μέρα πρωί-απόγευμα, για δε τους χειμερινούς Τετάρτη, Σάββατο απόγευμα και Κυριακή πρωί-απόγευμα. Για το σκοπό αυτό συνεργασθήκαμε με άνεργες κοπέλες που μας βοηθάνε έναντι συμβολικού ποσού λόγω των οικονομικών δεδομένων του Συλλόγου που δεν μας επιτρέπουν τη μόνη πρόσληψη υπαλλήλων προς το παρόν.

— Κατασκευάσαμε 5 πινακίδες για διεύκλυνση της εσωτερικής κυκλοφορίας στο Μουσείο και άλλες ενδεικτικές των ωρών λειτουργίας του.

— Κατασκευάσαμε 2 πέτρινες πλάκες και τις τοποθέτησαμε στην πρόσφυση του κτιρίου, που φιλοτέχνησε ο συμπολίτης μας κ. Γιώργης Βαρλάμος.

— Ζήτησαμε και μας επιτράπη από την Αρχαιολογική Υπηρεσία Ευβοίας η παραρμηνή στο Λαογραφικό Μουσείο των 12 αμφορέων, που φυλάσσονται στις αίθουσες του και αποτελούν αναπόσπαστο στοιχείο της ναυτικής ιστορίας της Κύμης και της αισθητικής εμφάνισής του Μουσείου.

— Οργανώσαμε σε συνεργασία με την εταιρία INFORMΑ και το συμπολίτη μας κ. Νίκο Λούλη την αρχαιοθέρμη των εκθεμάτων με τα λοιπά πληροφοριακά στοιχεία, σε MICROFILMS. Για το σκοπό αυτό επιχορηγήθηκαν από την Ε.Τ.Ε. με το

ποσό των 800.000 — συμβολή στην αγορά που κάναμε, της απαραίτητης αναγνωριστικής συσκευής αξίας 800.000.

— Οργανώσαμε την πυρασφάλεια του Μουσείου σε συνεργασία με την Πυροσβεστική Υπηρεσία Χαλκίδας και το συμπολίτη μας υπομηχανικό κ. Άγγελο Μαργέλη, φωτογραφικό και τοποθετώντας τα κατάλληλα πυροσβεστικά εργαλεία.

Διαμορφώσαμε τους 2 τελευταίους διαθέσιμους χώρους στον πάνω όροφο του Μουσείου σε εκθεσιακούς χώρους.

Ο πρώτος διαμορφώθηκε σε αίθουσα εντύπων (παλιές εφημερίδες, βιβλία, έγγραφα, φωτογραφικό υλικό). Στον ίδιο χώρο υπάρχουν εκθέματα που αναφέρονται στον πρόσφατο εορτασμό του Έτους Παπανικολάου.

Ο δεύτερος χώρος διαμορφώθηκε σε αίθουσα για έκθεση μεταξωτών.

— Αντιμετώπισαμε διάφορα προβλήματα ύδρευσης, αποχέτευσης, καλοριφέρ και μηχανουργικά με τη βοήθεια των συμπολιτών μας κ.κ. Γ. Τζάνου και Γ. Αντωνίου.

— Κάναμε γνωστή την ίδρυση και λειτουργία του Μουσείου σ' όλα τα Σχολεία (Δημοτικά — Γυμνάσια — Λύκεια) της Εύβοιας και της Στερεάς για να το επισκεφθούν δωρεάν στα πλαίσια του μαθητή των «Πολιτιστικές δραστηριότητες». Η ανταπόκριση ήταν πολύ καλή και βοήθησε τον τοπικό τουρισμό τους χειμερινούς μήνες.

— Έγινε φωτογράφιση των παραδοσιακών μπαλκονιών της Κύμης για να γίνει στη συνέχεια μεγέθυνση μετά από επεξεργασία και τοποθέτησή στην είσοδο του Μουσείου.

— Αντιμετώπισαμε σε συνεργασία με τους συμπολίτες μας μηχανικούς κ.κ. Κ. Τζάνο Ε. Κρήνη και Δ. Μαργέλη το πρόβλημα της σκεπής και κρήνης απαραίτητη η αντικατάστασή της, λόγω της πολύ μεγάλης διάρκειας.

— Προβήκαμε στην αντικατάσταση όλων των επιχρισμάτων του κτιρίου, λόγω διάρκειας, στη συντήρηση των πέτρινων παραστάδων των ανοιγμάτων (παράθυρα, πόρτες) και στο εξωτερικό βήσιμο του κτιρίου αφού αφαιρέσαμε όλα τα καλώδια της ΔΕΗ και ΟΤΕ που στερεωνόντουσαν στην πρόσφυση του νεοκλασικού κτιρίου.

Οι δαπάνες της αντικατάστασης της σκεπής και του σωδίστατος καλύφθηκαν από τον Υπουργό Εθνικής Οικονομίας κ. Γεράσιμο Αρσένη.

Η επιλογή των χρωμάτων έγινε από το ζωγράφο κ. Γ. Βαρλάμο.

Β. Ολοκληρώσαμε την τοιμεντότρωση της παράκαμψης του δρόμου της Παραλάμης από το Μυλωνοπούλειο μέχρι στροφής Πλατεριά, που είχε αρχίσει ο Σύλλογός μας και είχαν πραγματοποιήσει κατά τα 2/3 τα προηγούμενα Διοικητικά συμβούλια.

Γ. Συμβάλαμε μαζί με τον Δήμο Κύμης στο σωδάτισμα του οικισμού που λειτουργούν οι αναμεταδότες της ΕΡΤ για προστασία τους από την υγρασία.

Δ. Βοηθήσαμε οικονομικά τον Αθλητικό Όμιλο Κύμης και τη Σχολική Εφορεία του Β' Δημοτικού Σχολείου Κύμης με το ποσό των 10000 δρχ. — αντίστοιχα, για την αντιμετώπιση επειγουσών αναγκών τους.

Ε. Πραγματοποιήσαμε τον Ιούνιο 1983 δήμερη εκ-

δρομή στο Ναύπλιο — Μυκίνες και παρακολούθησαμε στο αρχαίο θέατρο Επιδαύρου το έργο ΕΙΡΗΝΗ του Αριστοφάνη από το Εθνικό Θέατρο.

ΣΤ. Πραγματοποιήσαμε την έκδοση του ημερολογίου 1984 με θέμα την αξιολογία και άγνοιας σε πολύ κόσμο Εκκλησιαστική Τέχνης Κύμης και δώσαμε το ερέθισμα για περαιτέρω έρευνα και σπουδή του χώρου. Για το σκοπό αυτό συνεργασθήκαμε με το σεβασμιώτατο Μητροπολίτη Καρυστίας και Σκύρου κ. Σεραφείμ, το Ηγούμενο Συμβούλιο της Μονής Σωτήρα και τον π. Μελίτωνα RICHARD OAKES που είχε και την επιμέλεια της έκδοσης.

Συνεχίζοντας για όδο χρονιά την έκδοση των καλλιτεχνικών ημερολογίων, εκδόσαμε το ημερολόγιο 1985 με θέματα από το κοσμικό έργο, που σχετίζεται με την Κύμη, του αγιογράφου Κων. Αρτέμης. Το ημερολόγιο έκανε πανελλήνια αίσθηση από τις κριτικές που ακούστηκαν και γράφτηκαν γ' αυτό.

Για την έκδοση του ημερολογίου συνεργασθήκαμε με τους άμεσους συγγραφείς του ζωγράφου, το Διευθυντή της Εθνικής Πνακοθήκης κ. Παπαστάμου που έκανε την παρουσίασή του και το ζωγράφο κ. Βαρλάμο, που είχε και την καλλιτεχνική επιμέλεια.

Ζ. Συμμετείχαμε σε διάφορες εκδηλώσεις για τους εορτασμούς της 28ης Οκτωβρίου, 25ης Μαρτίου, εξέγερσης του Πολυτεχνείου, και στα μνημόνια για τα θύματα της Λαμπρούσας και των Ταξιαρχών.

Η. Συμμετείχαμε με το ποσό των 800.000, στη διάνοη προέλαση προς την ακτή Τοιλαράς.

Θ. Αντιμετώπισαμε τη μεταφορά των καταθέσεων του Συλλόγου από λογαριασμό όψεως που ήταν άτοκος, σε έντοκο λογαριασμό Ταμειοτηρίου, μέλος επετράπη το άνοιγμα τέτοιων λογαριασμών τον Απρίλιο 1984. Στον ίδιο λογαριασμό ενσωματώθηκαν και οι έντοκες προθεσμιακές καταθέσεις του Συλλόγου, λόγω ελάττισης διαφοράς των 2 επιτοκίων και για ταμακική απόδοση.

Ι. Συμμετείχαμε αυτοπροσώπως και με ψήφισμα στην κηδεία του αείμνηστου Δημάρχου Κύμης Κωσταρού Βάμβα.

Κ. Συνεργασία με το Δήμο Κύμης και τους λοιπούς μαζικούς φορείς.

— Συνεργασθήκαμε με το Δήμο στην οργάνωση του εορτασμού στην Κύμη του έτους Παπανικολάου και εκδόσαμε αναμνηστική κάρτα σε περιορισμένο αριθμό αντιτύπων (2000) για να έχει συλλεκτική αξία. Κατά την επίσκεψή των επισήμων προσκεκλημένων στο Λαογραφικό Μουσείο τους προσφέρθηκαν κομμητικά παραδοσιακά γλυκά.

— Σε συνεργασία με το Δήμο, το Συνεταιρισμό Συκοπαργατών Περιοχής Κύμης και το Ίδρυμα EVERET οργανώσαμε σεμινάρια στην Κύμη με θέματα Αυτοδίοικησης, Κοινωνιολογίας, Συνεταιριστικά κ.λπ.

— Σε συνεργασία με τα Κέντρα Λαϊκής Επιμόρφωσης και την «Αυθεντική Κομηνία» οργανώσαμε λαϊκή συναυλία στην πλατεία.

— Με το Δήμο και άλλους φορείς συμμετείχαμε στο καθιερωμένο κόμμη της πρωτοχρονιάτικής πίτας.

— Σε συνεργασία με τον Αθλητικό Όμιλο Κύμης το 1983 και την Ένωση Γυναικών Ελλάδας το 1984 οργα-

νώσαμε πρωτοχρονιάτικες χοροεπιδείξεις στο Χωνευτικό.

— Σε συνεργασία με τις μαθητικές κοινότητες του Γυμνασίου και Λυκείου Κύμης οργανώσαμε το Χορευτικό Συγκρότημα του Συλλόγου που λειτουργήσει πέρυσι με τη βοήθεια 2 μαθητών της Σχολής Εμποροπλοιαρχών Κύμης. Δυστυχώς το συγκρότημα δεν συνέχισε 'τη λειτουργία του φέτος, λόγω απροθυμίας των μαθητών.

— Συμμετείχαμε σ' εκδήλωση της Ένωσης Παλαιστινίων Φοιτητών Ελλάδος στην Κύμη, που περιλάμβανε ομιλία με θέμα «Το Παλαιστινιακό Πρόβλημα» και προβολή SLIDES.

— Βοηθήσαμε την πραγματοποίηση συναυλίας με μαθητές Δημοτικού Σχολείου και την κ. Ελένη Τζελιάτη στην Πλατεία.

— Σε συνεργασία με το Δήμο Κύμης, το Πνευματικό Κέντρο του Δήμου και του Συνδέσμου Αναπτυξής Περιοχής Κύμης, προγραμματίζουμε τη λειτουργία Ελεύθερου Πανεπιστημίου στην Κύμη.

— Συμμετείχαμε μαζί με εκπαιδευτικούς του Δήμου σε αντιπροσωπεία στο ΒΑCOLI καλεσμένοι για τις εκδηλώσεις αδελφοποίησης των δύο πόλεων. Εκ μέρους μας, προσφέρθηκε σαν δώρο παραδοσιακό κομμητικό μεταξωτό ύφασμα.

— Συμμετείχαμε σε διάφορες σκεπές—συνελεύσεις για θέματα ζωτικά που αφορούν την Κύμη: όπως Επιχείρηση Πολυεδαφική Ανασκόπηση του ΥΧΟΠ, ΚΟΙΣΕΛΙΚ για την εκμετάλλευση των λιγνιτών, λιμνών της Κύμης, διανομή-εγκαίνια δρόμου Μετοχίου κ.λπ.

— Η προγραμματισμένη συναυλία που θα γινόταν σε συνεργασία με τον Πολιτιστικό Σύλλογο Παραλάμης και το συγκρότημα της Σ. Μπέλου το περασμένο καλοκαίρι, μεταβίβηκε λόγω καιρικών συνθηκών.

Λ. Ίδρυσαμε και λειτουργούμε την Κινηματογραφική Λέσχη Κύμης, που είναι τμήμα του Συλλόγου μας. Ήταν μία προσπάθεια που ξεκίνησε από την αναγκαιότητα του καλού κινηματογράφου στην περιοχή μας και πραγματοποιήθηκε με τη συνεργασία του Διδασκαλικού Συλλόγου, των Κέντρων Λαϊκής Επιμόρφωσης και των μαθητικών κοινοτήτων. Η Λέσχη άρχισε να λειτουργεί τον Μάιο του 1984 και προβάλει ταινίες κάθε 15 μέρες στο ΣΙΝΕ ΚΥΜΗ. Μέχρι σήμερα έχουν προβληθεί 45 ταινίες και 2 παιδικές δωρεάν. Για την καλύτερη λειτουργία της γραφτήκαμε και συμμετείχαμε ενεργά στην Ομοσπονδία Κινηματογραφικών Λεσχών Ελλάδος, που μας ενθαρρύνει και μας βοηθάει πάνω σ' οργανωτικά θέματα. Ένα από τα κύρια προβλήματα της Λέσχης είναι το οικονομικό. Το πρόβλημα αυτό δημιουργείται από το κόστος λειτουργίας της Λέσχης όπως είναι το νοίκι της αίθουσας που είναι 800.750, ο μηχανικός δρχ. 1000, και το νοίκι της ταινίας που κυμαίνεται στις 10.000 δρχ. δηλαδή 18.500 δρχ. περίπου κατά προβολή και όχι από την ελλιπή συμμετοχή του κόσμου. Το έλλειμμα της Λέσχης που παρουσιάζονται τους χειμερινούς μήνες καλύφθηκε από το αποθεματικό του Συλλόγου. Επειδή δεν θέλουμε να καταργήσουμε τα μαθητικά, σπουδαστικά και στρατιωτικά εισιτήρια, πράγμα που θα βοηθούσε στην κάλυψη του λειτουργικού ελλείματος,

εκδόσαμε κάρτες για 5 προβολές, που βοηθάνε τη Λέσχη και συμφέρει τα μέλη της.

Μ. Τον Απρίλιο του 1984 αποφασίσαμε την έκδοση μηνιαίας εφημερίδας του Συλλόγου μας με τίτλο «ΚΟΥΜΙΩΤΙΚΑ ΝΕΑ». Σκοπός της έκδοσης είναι η πληροφόρηση, ο προβληματισμός και η προβολή των τοπικών προβλημάτων που απασχολούν την περιοχή μας. Μέχρι σήμερα πιστεύουμε ότι η εφημερίδα πέτυχε στην αποστολή της, αν λάβουμε υπ' όψη την απεπαύκηση του κόσμου.

Η εφημερίδα κυκλοφορεί σε 1600 αντίτυπα και το κόστος έκδοσης ανέρχεται σε 28.000 δρχ. περίπου κατά φύλλο. Οι ελλείψεις που τυχόν παρατηρούνται οφείλονται στον ερασιτεχνισμό της συντακτικής επιτροπής και γι' αυτό ζητάμε την κατανόηση και τη βοήθειά σας (έγκαιρη υποβολή της ύλης, ποικιλία θεμάτων κ.λπ.) και τη συνεργασία σας.

Τέλος ευχαριστούμε το συμπολίτη μας μηχανικό Γιώργο Πέτρου μέλος του Πολιτιστικού Συλλόγου Πλατάνας, για την πολύτιμη συνεργασία του στην έκδοση της εφημερίδας, που χωρίς αυτή ύλη να ήταν αδύνατη η έκδοσή της, και επίσης όλους όσους κατά καιρούς συνεργασθήκαμε και συνεργάζονται μαζί μας.

Ν. Προγραμματίζουμε τη διαμόρφωση του Κήπου του Μουσείου. Για το σκοπό αυτό συνεργαζόμαστε με την αρχιτέκτονα κ. Βιβή Μυλοπούλου, που μας βοήθησε

και συνεχίζει να μας βοηθάει στην εσωτερική διακόσμηση του Μουσείου και την Δ/ση Τεχνικών Υπηρεσιών της Ε.Τ.Ε. Οι προτάσεις της για τη συγκεκριμένη αξιοποίηση του κήπου συνίστανται σε τμηματικές πλακοστρώσεις του χώρου, κατάλληλες να δεχτούν εκθέσεις ζωγραφικής, βιβλίου κ.λπ., διατήρηση των δένδρων που υπάρχουν, δημιουργία υπαίθριου θεάτρου χωρητικότητας 150 ατόμων σε μόνιμες κερκίδες, το οποίο δεν θα προεξέχει του εδάφους για να μην αλωωθεί ο χαρακτήρας του χώρου και το οποίο θα μπορεί να χρησιμοποιηθεί για θεατρικές παραστάσεις, κινηματογραφικές προβολές, χορευτικά συγκροτήματα, διαλέξεις κ.λπ.

Τα σχέδια έγιναν πάνω σε τοπογραφικό που μας έκανε το πρώην μέλος του Δ.Σ. του Συλλόγου, τοπογράφος Δημ. Θωμάς.

Επίσης προγραμματίζεται η μόνωση από την υγρασία του δαπέδου του όψεως του Μουσείου που έχει διαμορφωθεί σε εκθεσικό χώρο, το παραδοσιακό κατώγι.

Τέλος θέλουμε να ευχαριστήσουμε τον Α' Αντιπρόεδρο της Βουλής κ. Μιχάλη Στεφανίδη και το Συμπρωτάρχη μας Αρχηγό του Ναυτικού κ. Νίκο Παππά για το ενδιαφέρον που δείχνουν προς το Συλλόγο μας; το Δ.Σ. του Συλλόγου Άγιος Νικόλαος που παραχώρησε από την αίθουσα μας και μας φιλοξένησε και όλους τους που παρευρέθησαν σήμερα στην ετήσια Τακτική Συνέλευση του Συλλόγου.

ΟΙΚΟΝΟΜΙΚΟΣ ΑΠΟΛΟΓΙΣΜΟΣ ΑΠΕΡΧΟΜΕΝΟΥ Δ.Σ. ΣΤΙΣ 4 ΜΑΡΤΙΟΥ 1985	
ΕΣΟΔΑ	Δρχ.
Υπόλοιπο Ταμείου που παραλάβαμε	1099292
Εγγραφές — συνδρομές Μελών	39480
Ενίσχυση από Ίδρυμα EBERT	130.000
Ενίσχυση από Υπουργείο Εμπορίου	149.715
Ενίσχυση από Κέντρα Λαϊκής Επιμόρφωσης	51060
Προϊόν εκδόσεως στο Ναύπλιο	15000
Εσοδα Λαογραφικού Μουσείου	1100
Εσοδα εφημερίδας	3125466
Εσοδα Κινηματογραφικής Λέσχης	304522
	1031610
	5947245
ΕΣΟΔΑ	Δρχ.
Ενοίκια γραφείου Συλλόγου	54000
Ενοχύσεις σε άλλους φορείς	19000
Τροποποίηση Καταστατικού	34000
Τοιμεντότρωση δρόμου παράκαμψης Εκδηλώσεως	61340
Επιχορήγηση στην Εφημερίδα	28482
Επιχορήγηση Λέσχης	18567
Εσοδα Λαογραφικού Μουσείου	3791301
Εσοδα εφημερίδας	289904
Εσοδα Κινηματογραφικής Λέσχης	900697
Υπόλοιπο Ταμείου	724898
	5947245

Αν θέλετε κάποια πληροφορία, Αν αλλάξατε διεύθυνση, Αν, για οποιοδήποτε λόγο, η εφημερίδα δεν φτάνει στα χέρια σας, Αν, την παίρνετε καθυστερημένα, Γράψτε ή τηλεφωνήστε στα γραφεία μας.

Βαρβάρα Κουτέλου

ΚΑΒΑ — ΉΡΟΙ ΚΑΡΠΟΙ
Για τους εκλεκτικούς της γεύσης...

ΜΕΓΑΛΗ ΠΟΙΚΙΛΙΑ ΠΟΤΩΝ ΕΜΦΙΑΛΩΜΕΝΩΝ ΚΑΙ ΧΥΜΑ • ΉΡΟΙ ΚΑΡΠΟΙ ΑΝΩΤΕΡΑΣ ΠΟΙΟΤΗΤΑΣ • ΦΡΕΣΚΑ ΚΑΙ ΤΥΠΟΠΟΙΗΜΕΝΑ ΠΡΟΪΟΝΤΑ

ΚΥΜΗ ☎ 23444

Από είδηση ...σε είδηση

• Από το Δημοτικό Συμβούλιο του Δήμου Κύμης, έγινε η αποδοχή της επιχορήγησης της 500.000 δρχ. για το αποχετευτικό. Επίσης έγινε αποδοχή του ποσού των 300.000 δρχ. που διέθεσε το Υπουργείο Νέας Γενιάς για την ανέγερση του Πολιτιστικού Κέντρου στην Κύμη.

• Από την 1η του Μάρτη, η πρωτοβάθμια Υγειονομική Επιτροπή Εύβοιας θα συνεδριάζει κάθε Τετάρτη, στις 10 το πρωί, αντί της Τρίτης που ίσχυε μέχρι τώρα.

• Από τις πρώτες μέρες του Μάρτη και μέχρι τέλους του σχολικού έτους θα γίνει, στα Δημοτικά Σχολεία και στα Γυμνάσια-Λύκεια του Νομού, μέτρηση της οπτικής οξύτητας των μαθητών με σκοπό την έγκαιρη διάγνωση και την καλύτερη αγωγή για αποτελεσματική θεραπεία.

• Με 25 εκατ. δρχ. επιχορήγηση το Τ.Ε.Ι. Χαλκίδας, για την οπίσθια των σπουδαστών.

• Στο τ' όλο Απρίλη θα παραδοθεί στην υπηρεσία της υγείας του λαού το Κέντρο Υγείας στο Αλιέρι.

• Η πρόσληψη οδηγού για το αυτοκίνητο που διέθεσε το Υ.ΧΟΠ στο Παλεοδομικό γραφείο Κύμης θα γίνει με τις νέες εγκριμένες προσλήψεις ορισμένου χρόνου για το 1985.

• Στις 6-2-85, στη θέση Κουφιοπατάνα των Βιτάλων, ενώ έκαινε θάμνους και χόρτα στο κτήμα του, ο Δημήτρης Ν. Λαγός προκάλεσε πυρκαγιά, που σήσθησε από τον ίδιο και άλλους συγχωριανούς του.

• Στις 28-2-85 βρέθηκε νεκρός, στο σπίτι του στον Πύργο, όπου έμενε μόνος του, ο Κω/νος Α. Μυλωνάς, ετών 85. Η περίπτωση εγκληματικής ενέργειας αποκλείστηκε.

Σεμινάριο από τη Ν.Ε.Λ.Ε. για την Τοπική Αυτοδιοίκηση

Ενημερωτική σύσκεψη έγινε στην Κύμη, στις 28-2-85, στο Δημαρχείο, από τη ΝΕΛΕ Εύβοιας, στα πλαίσια του προγράμματος της για την επιμόρφωση και ενημέρωση Δημάρχων, προέδρων Κοινοτήτων, Δημοτικών και Κοινοτικών συμβούλων, πάνω σε θέματα Τοπικής Αυτοδιοίκησης.

Παραβρέθηκαν, ο Δήμαρχος Κύμης, δημοτικοί σύμβουλοι, πρόεδροι Κοινοτήτων και κοινοτικοί σύμβουλοι.

Την ενημέρωση έκαναν, ο Δ/ντής Εσωτερικών της Νομαρχίας κ. Ι. Σύρμας, ο Τμηματάρχης της Τοπικής Αυτοδιοίκησης κ. Ανδ. Πέγκας και από τη ΝΕΛΕ Εύβοιας ο κ. Χρ. Μιχαήλ. Κύριο θέμα του σεμιναρίου ήταν το άρθρο 11 του νόμου 1416/84 περί «Προγραμματικών Συμβάσεων», με το οποίο παρέχεται στους Οργανισμούς Τοπικής Αυτοδιοίκησης (Ο.Τ.Α.) η δυνατότητα σύνταξης συμβάσεων με φορείς του Δημοσίου Τομέα (ΔΕΗ, ΟΤΕ, ΙΓΜΕ κ.λπ.) για εκτέλεση έργων αμοιβαίου ενδιαφέροντος.

Όπως τονίστηκε, με το θεσμό αυτό επιδιώκεται ο απεγκλωβισμός της Τοπικής Αυτοδιοίκησης από τα παραδοσιακά μοντέλα ανάπτυξης και η κατεύθυνση της προς νέες σύγχρονες αντιληψίες δράσης και συνεργασίας με τους δημόσιους φορείς, με στόχο τη σωστή εξυπηρέτηση του κοινωνικού συνόλου.

Και νέα και... κουμιοτικά

• Εγκρίθηκε η ίδρυση Βιομηχανίας Υαλουργίας στην Κύμη, με την επωνυμία ΚΡΥ-ΣΤΑΛ ΑΕ Κύμης, στην οποία θα συμμετέχει και ο Δήμος με την προσφορά γης. Για περισσότερες πληροφορίες θα αναφερθούμε σε άλλο φύλλο μας, όταν θα είναι έτοιμες οι οικονομοτεχνικές μελέτες.

• 191 είναι ο νέος αριθμός τηλεφ. κλήσεως στον οποίο μπορούμε να ειδοποιηθούμε όταν αντιληφθούμε κάποια πυρκαγιά σε δάσος. Ας τον έχουμε υπόψη μας.

• Την Ταϊκονόμηση έγινε ο χορός που διοργάνωσε ο Σύλλογος σπουδαστών της ΔΑΣΣΕΝ/ΚΥΜΗΣ στο Χανευτικό. Παρά τις άσχημες καιρικές συνθήκες ο χορός σημείωσε επιτυχία.

• Γέμισε το Σίνε Κύμη από μικρούς, αλλά και μεγάλους φίλους του «Αστεριζ» την Κυριακή 10-3-85. Την προβολή με εισόδο ελεύθερη, διοργάνωσε η Ε.Γ.Ε. Πυρήνας Κύμης.

Αυτοκτονήσε ο εκδότης της «ΚΥΜΑΪΚΗΣ ΗΧΟΥΣ»

Το πρωί της Τρίτης 19.3.85, βρέθηκε νεκρός, στο σπίτι της αδελφής του στην Κύμη, ο δημοσιογράφος και εκδότης της «Κυμαϊκής Ηχούς» Πέτρος Μυλωνάς. Σύμφωνα με το Αστυνομικό Τμήμα Κύμης το οποίο διενεργεί και τη σχετική έρευνα πρόκειται περί αυτοκτονίας για τα αίτια της οποίας δεν υπήρξε ακόμα επίσημη εκδοχή.

ΤΡΟΧΑΙΑ ΑΤΥΧΗΜΑΤΑ

• Στις 25-1-85 ο Ευάγγελος Γ. Μπελιάς κάτοικος Ανδρονιάων, που οδηγούσε το ΙΧ φορητό XAB 4753 με κατεύθυνση προς Καλημεριάδους, προσέκρουσε στα σταθμευμένα ΙΧΕ αυτοκίνητα με αριθμούς κυκλοφορίας ΡΜ 2541 και ΥΤ 3580 των Θεμιστοκλή Γ. Γιαννούτσου και της εταιρείας «ΒΙΟΦΑΡΜ» αντίστοιχα, και τους προκάλεσε υλικές ζημιές.

• Στις 8-2-85 το υπ' αριθμό ΧΜ9941 ΙΧΕ αυτοκίνητο που οδηγούσε ο Διονύσιος Α. Παπαγόπουλος συγκρούστηκε με το αντίθετο κινούμενο στο δρόμο του ΝΑΤΟ αυτοκίνητο με αριθμό κυκλοφορίας ΕΕ 7161 ΙΧΕ, που οδηγούσε ο Γεώργιος Ι. Δημητράκης.

• Στις 13-2-85 το υπ' αριθμό ΖΡ6542 ΙΧΕ αυτοκίνητο που ο-

δηγούσε ο Αλέκος Γ. Κορμάς συγκρούστηκε κοντά στο κέντρο της Κύμης με το αντίθετο κινούμενο υπ' αριθμό ΟΖ 6052 ΙΧΕ αυτοκίνητο που οδηγούσε ο Γεώργιος Η. Χουλιάρης.

• Στις 19-2-85 στο δρόμο Πλατάνας - Ποταμιάς το υπ' αριθμό ΗΧ 8780 ΔΧ Αγοραίο που οδηγούσε ο Απόστολος Ν. Πράγιας συγκρούστηκε με το αντίθετο κινούμενο υπ' αριθμό ΧΑΒ 2983 ΔΧΦ που οδηγούσε ο Κω/νος Ν. Τριανταφύλλου.

• Στις 5-3-85 στην πλατεία της Κύμης το υπ' αριθμό ΧΑΒ 6380 ΙΧΕ αυτοκίνητο που οδηγούσε ο Κω/νος Ν. Τσοτσόρος έπεσε στο σταθμευμένο αυτοκίνητο ΧΑΒ 2370 ΙΧΦ του Ευαγγέλου Ν. Νάνου με αποτέλεσμα να υποστούν και τα δύο οχήματα υλικές ζημιές.

Αθλητικά Νέα



Τον αναβληθέντα αγώνα του με τον Α.Ο. Δύσπου κέρδιος χωρίς αγώνα ο Α.Ο. Κύμης την Τετάρτη 27-2-85 μια και η φιλοξενούμενη ομάδα δεν προσήλθε.

• Στις 3-3-85 παίζοντας εκτός έδρας με τον Ελληνισποντο Λαμιάκου έχασε ο ΑΟΚ με σκορ 3-2. Τα γκολ της Κύμης πέτυχε ο Ζέρβας. Στον αγώνα αυτό διακρίθηκαν εκτός του σκόρερ και οι Μπενέτος, Ζουρμούλης, Βέκιος.

• Την Κυριακή 10-3-85 στο Γήπεδο του Γυμνασίου Κύμης ο ΑΟΚ κέρδισε τον Α.Ο. Αφρατίου με 3-1 παίζοντας και το καλύτερο φετινό του παιχνίδι. Τα γκολ της Κύμης πέτυχε ο Ζέρβας (2) και ένα αυτογκόλ μετά από κόρνερ που χτύπησε ο Καλλιανιώτης.

• Με 4-1 ο ΑΟΚ θριάμβευσε επί της Δροσιάς, την Κυριακή 24/3, με δυο γκολ του Ζέρβα και από ένα, των Μπασινά και Καλλιανιώτη.

• Παρατήρησε ο προπονητής του Α.Ο.Κ. κ. Καπενής και χρέη προπονητή εκτελεί τώρα ο πρόεδρος του Α.Ο.Κ. κ. Καράμπελας.

ΛΙΑΝΑ ΒΕΖΥΡΗ-ΧΑΤΖΗΡΗΓΑ ΕΜΠΟΡΙΚΟΣ ΑΝΤΙΠΡΟΣΩΠΟΣ

Οικιακά σκεύη που... στολίζουν το σπίτι σας

ΣΕΡΒΙΤΣΙΑ ΠΙΑΤΩΝ ΒΑΥΒΑΡΙΑΣ - ΙΑΠΩΝΙΑΣ ΚΡΥΣΤΑΛΛΑ ΠΟΤΗΡΙΑ • ΑΝΘΕΙΔΩΤΑ ΣΚΕΥΗ ΜΑΧΑΙΡΟΠΗΡΟΥΝΑ • ΛΕΥΚΑ ΕΙΔΗ ΥΠΕΡΣΙΔΕΡΟ ΠΡΕΣΣΑΣ

Και πολλά άλλα είδη

... με ευκολίες πληρωμής

ΑΘΗΝΑ
τηλ. 8023856 - 2776670

ΠΛΑΤΑΝΑ
(0222) 71338

ΤΑΒΕΡΝΑ - ΕΣΤΙΑΤΟΡΙΟ «ΤΟ ΑΙΓΑΙΟ»

Στη Κύμη όταν μιλάνε για φρέσκο ψάρι και σπιτικό φαγητό εννοούν...

ΣΠΑΝΟΣ

ΕΞΥΠΗΡΕΤΗΣΗ - ΠΕΡΙΒΑΛΛΟΝ - ΤΙΜΕΣ

ΠΑΡΑΛΙΑ ΚΥΜΗΣ

ΤΗΛ.22641

Αυξημένα Κονδύλια για κοινωνικές παροχές

Τάση αύξησης παρουσιάζουν και το '85 τα κονδύλια του τακτικού προϋπολογισμού για παροχές κοινωνικού περιεχομένου. Έτσι ενδεικτικά αναφέρεται, ότι για το '85 εγκρίθηκαν:

- 25 εκατ. δρχ. που καταμένονται στις σχολικές εφορείες Μ. Εκπαίδευσης και 31 εκατ. δρχ. στις Σχολικές εφορείες Δημ. Εκπαίδευσης.
- 44 εκατ. δρχ. για μεταφορά μαθητών Μ. Εκπαίδευσης και 5 εκατ. δρχ. για τη μεταφορά μαθητών Δημ. Εκπαίδευσης.
- 3,8 εκατ. δρχ. επιχορήγηση στους παιδικούς σταθμούς για μισθοδοσία προσωπικού και 18 εκατ. δρχ. για δαπάνες λειτουργίας.
- 100 εκατ. δρχ. για βοηθήματα σε αναξιοπαθούντα άτομα (κωφόραλοι, παραπληγικοί, υπερήλικες κ.λπ.).

Ο εορτασμός της 25ης Μαρτίου στην Κύμη

Μέσα σε πανηγυρική ατμόσφαιρα, υιοθετήθηκε στην πόλη μας η 25η Μαρτίου, με την παράσταση στρατιωτών, μαθητών και μαθητριών του Γυμνασίου και του Δημοτικού σχολείου Κύμης, υπό τους ήχους της νέας μπάντας του Γυμνασίου που διηύθυνε ο καθηγητής κ. Θεόδωρος. Ήταν μια πολύ καλή εμφάνιση που θα πρέπει να έχει συνέχεια με την ενίσχυση της μπάντας με νέα όργανα, για την αγορά των οποίων καλούνται να βοηθήσουν όλοι οι συμπολίτες μας.

ΣΥΜΠΑΤΡΙΩΤΙΣΣΕΣ - ΣΥΜΠΑΤΡΙΩΤΕΣ ΦΙΛΟΙ ΑΝΑΓΝΩΣΤΕΣ

Γίνετε συνδρομητές και διαδίδετε τα «ΚΟΥΜΙΩΤΙΚΑ ΝΕΑ» Για ν' ακούγεταί η φωνή του τόπου μας. Ή'δίκη σας φωνή.

Το Καρναβάλι στην Παραλία

Ο Μορφωτικός Σύλλογος της Παραλίας διοργάνωσε για δεύτερη συνεχή χρονιά καρναβάλι την τελευταία Κυριακή της Αποκριάς. Έγινε πλούσια παρέλαση με μασκαράδες, που τελείωσε με χορό στην πλατεία της Παραλίας. Αξίζει ένα μεγάλο μπράβο στο Μ.Σ. Παραλίας για τη συμβολή του στη διατήρηση των εθίμων και της πολιτιστικής μας κληρονομιάς.

Το βράδυ της ίδιας μέρας έγινε και ο χορός του συλλόγου στην ταβέρνα «ΑΙΓΑΙΟ» Ι. Σπανού. Ο κόσμος ήταν πολλός αλλά ακόμη περισσότερο ήταν το κρασί, το τραγούδι κι ο χορός που κράτησαν ως το πρωί. Σίγουρα οι Παραλιώτες ξέρουν να γλεντούν!

Η ΔΗΜΟΠΡΑΤΗΣΗ ΤΗΣ ΓΕΦΥΡΑΣ ΤΗΣ ΧΑΛΚΙΔΑΣ

Εγκρίθηκαν απ' το Δ.Σ. του Νομαρχιακού Ταμείου τα πρακτικά δημοπράτησης του έργου «παρακάμψη Χαλκίδας» στις καμάρες προϋπολογισμού 30 εκατ. δρχ.

Λαϊκός αγώνας δρόμου

Ο Σύλλογος Βιταλιωτών Εύβοιας, οργανώνει το Μεγάλο Σάββατο, αγώνα δρόμου προς τιμή της Ειρήνης. Η εκκίνηση θα γίνει από την εκκλησία των Αγίων Ταξιάρχων Κύμης στις 12 το μεσημέρι. Η συμμετοχή είναι ελεύθερη για όλους.

ΑΝΑΚΟΙΝΩΣΗ

Όπως κάθε χρόνο έτσι και φέτος θα χορηγηθεί στους παραγωγούς που είναι κάτοχοι βενζινοκινήτων αντιληπτικών συγκροτημάτων αρδύσεως και βενζινοκινήτων Γεωργικών εκμισθίων βενζίνη με μειωμένη τιμή για τις αρδευτικές και καλλιεργητικές τους ανάγκες αντίστοιχα.

Οι ενδιαφερόμενοι πρέπει να υποβάλλουν αίτηση - δήλωση στο Γεωπονικό Γεωργικής Ανάπτυξης Κύμης μέχρι 30-4-1985.

Την αίτηση - δήλωση θα την παραλαμβάνουν από το Δήμο.

Παρακαλούνται οι καλλιεργητές σιταριού σκληρού, καλλιεργητικής περιόδου 1984/1985 να υποβάλλουν μέχρι 30 Απριλίου 1985 υπεύθυνη δήλωση του Ν. 105/69 στα γραφεία του Δήμου.

Για περισσότερες πληροφορίες οι ενδιαφερόμενοι μπορούν να προσέρχονται στα γραφεία του Δήμου μας τις εργάσιμες ημέρες και ώρες.

Από το Δήμο Κύμης

ντοβίνος

αγκαλιά με τη μόδα

Κύμη ☎ 22.376

ΠΑΝΕΜΠΟΡΙΚΗ Ο.Ε.

Ι. ΜΑΡΓΕΛΗ - Μ. ΠΑΝΤΕΛΗ

Χρώματα • Είδη υγιεινής • Χρώματα αυτοκινήτων • Εργαλεία χειρός • ΝΤΕΞΙΟΝ • Είδη Αλιείας και πολλά άλλα είδη.

Σας προσκαλούμε στα εγκαίνια μας τη Δευτέρα, 15 Απρίλη, ώρα 11.00

ΚΥΜΗ ΕΥΒΟΙΑΣ ΤΗΛ. 23492