

# Κουμιάτικα Νέα

ΜΗΝΙΑΙΑ ΕΚΔΟΣΗ ΤΟΥ ΜΟΡΦΩΤΙΚΟΥ ΚΑΙ ΕΚΠΟΛΙΤΙΣΤΙΚΟΥ ΣΥΛΛΟΓΟΥ ΚΥΜΗΣ

Χρόνος 1ος \* Οκτώβρης 1984 \* Αριθ. φύλλου 6 \* Γραφεία: Κύμη Ευβοίας - τηλ. (0222) 22022

## ΟΛΟΚΛΗΡΩΘΗΚΕ Η ΔΙΑΝΟΙΞΗ ΤΟΥ ΝΕΟΥ ΔΡΟΜΟΥ ΚΥΜΗΣ-ΜΕΤΟΧΙΟΥ

Στις 23 Σεπτέμβρη 1984 έγιναν τα εγκαίνια από το Νομάρχη Εύβοιας κ. Ευτύχη Κοντομάρη, της διάνοιξης του νέου δρόμου που συνδέει τα χωριά της Δίρφης, Στρόπωνες και Μετόχι με την Κύμη και αποτελεί συνέχεια του άλλου υπό κατασκευή δρόμου Στενής Στροπώνων - Μετοχίου.

Στην τελετή παραβρέθηκαν ο Α' Αντιπρόεδρος της Βουλής κ. Μ. Στεφανίδης, οι βουλευτές κ.κ. Γ. Ντεγιάννης και Ορέστης Παπαστρατής, ο Διοικητής Σ.Υ.Κ.Ε.Α. Υποστράτηγος κ. Μαυρή, ο Υποστράτηγος κ. Σπαρτιάτης Διοικητής της Σχολής Πεζικού, ο Δήμαρχος Κύμης, Κοινοτάρχες της περιοχής και πολλοί κόσμος. Το σημαντικό αυτό έργο, που συνδέει την Κύμη και την επαρχία Καρυστίας με το Μετόχι και τη Χαλκίδα, εκτελέστηκε από την 4η ΜΟΜΑ και συντομείνη την απόσταση κατά 25 χιλιόμετρα, έναντι εκείνης της παλιάς Εθνικής οδού Κύμης - Χαλκίδας.

Η διάνοιξη του δρόμου, άρχισε το 1979 αλλά λόγω των χαμηλών πιστώσεων δεν προχωρούσε το έργο. (Την τριετία 1979-81 διατέθηκαν 10.000.000 δρχ.). Από το 1982 όμως είχαμε σημαντική αύξηση των πιστώσεων, που έφθασαν την τελευταία τριετία στα 41.200.000, ώστε να γίνει κατορθωτή η διάνοιξη και να εξυπηρετηθεί τα μέγιστα η περιοχή κυρίως στον τουριστικό τομέα. (Η διαδρομή περνάει μέσα από δασοφυτη περιοχή που στα πόδια της απλώνεται το Αιγαίο).

Με την ασφαλτόστρωση του δρόμου θα έχει ολοκληρωθεί ένα έργο που συνδέεται άμεσα με την οικονομική ανάπτυξη της περιοχής γιατί όχι μόνο συμβάλλει αποφασιστικά στην τουριστική αξιοποίηση της αλλά και αυξάνει την προσιτότητα της, πολλαπλασιάζοντας τις προϋποθέσεις για την εκδήλωση σε αυτήν μιας εντονότερης επενδυτικής δραστηριότητας.



Στο μέσον ο Α' Αντιπρ. της Βουλής και ο Νομάρχης Εύβοιας.



Από το λόγο του Α' Αντιπροέδρου της Βουλής

## Θα αξιοποιηθεί το Μυλωνοπούλειο;

• Για την περιουσία και τη μη αξιοποίηση του Μυλωνοπούλειου ιδρύματος, θέμα που απασχολούσε και συνεχίζει να απασχολεί τους κατοίκους της Κύμης, έγινε σύσκεψη στο Δημαρχείο στις 10 Σεπτέμβρη, μετά από πρωτοβουλία του Δικηγόρου Χαλκίδας κ. Γιαννάκη που ήταν νομικός σύμβουλος και είχε αναλάβει τη μεταφορά της περιουσίας του ιδρύματος από την Μητρόπολη της Χίου στην Κύμη. Η μεταφορά έγινε το 1971 αλλά από τότε καμιά ενέργεια δεν έγινε για την αξιοποίησή του. Το Μυλωνοπούλειο διοικείται από 5μελές συμβούλιο που αποτελείται από το Μητροπολίτη Καρυστίας ως πρόεδρο και μέλη το Δήμαρχο ή Κοινοτάρχη της περιοχής, έναν εκπρόσωπο του ιατρικού Συλλόγου Ευβοίας (κ. Πράγιας) και δυο εκπροσώπους του Ιερού τάγματος «Άγιος Παντελεήμονας» Χίου. (κ.κ.

Δημάς, Βαμβακούλας).

Ο κ. Γιαννάκης αφού ενημέρωσε το Δημοτικό Συμβούλιο παρέδωσε στον Δήμαρχο φάκελλο με όλα τα στοιχεία για το ίδρυμα.

Ο Δήμος για το σκοπό αυτό σύστησε επιτροπή που αποτελείται από το Δήμαρχο Χρήστο Θεοδώρου, τον Ευαγ. Στάμου, πρόεδρο δημ. συμβουλίου και τους Γιάννη Φεργάδη και Γ. Τζάρα συμβούλους.

Η επιτροπή θα έρθει σε επαφή με το Διοικητικό Συμβούλιο του Μυλωνοπούλειου για να εξεταστεί το θέμα και να βρεθεί τρόπος αξιοποίησης του ιδρύματος η περιουσία του οποίου ανέρχεται σε 200. εκατ. δρχ.



Αποψη του Μυλωνοπούλειου.

## Ένωση Οικοδόμων & Συναφών Επαγγελματιών Κύμης και Περιοχής

Την Κυριακή 7 Οκτώβρη 1984 και από 10 το πρωί μέχρι 5 το απόγευμα έγιναν οι Αρχαιρεσίες του Σωματίου για την ανάδειξη του Νέου Διοικητικού Συμβουλίου, της Ελεγκτικής Επιτροπής και των Αντιπροσώπων στο Εργατικό Κέντρο Ευβοίας και την Ομοσπονδία.

Για το Διοικητικό Συμβούλιο εκλέχθηκαν οι:

Ρούσσος Ιωάννης του Αντωνίου  
Κρινής Αγγελής του Βελισσαρίου  
Κουφός Δημήτριος του Ευαγγέλου  
Νικολιάς Ευάγγελος του Νικολάου  
Ασημένιος Γεώργιος του Δημητρίου  
Ρήγκος Ιωάννης του Ευαγγέλου  
Σκοπελίτης Σπύρος του Σταύρου

Για την Ελεγκτική Επιτροπή:

Αντωνίου Δημοσθένης του Γεωργίου  
Γλυκός Ανάργυρος του Νικολάου  
Γλυκός Βελισσαρίου του Αθανασίου

Για το Εργατικό Κέντρο:

Ρούσσος Ιωάννης του Αντωνίου

Για την Ομοσπονδία

Αντωνίου Δημοσθένης του Γεωργίου

Εντός των ημερών θα συνέλθουν σε σώμα για την κατανομή των αξιωματών.

**ΓΕΩΡΓΙΚΟΣ ΣΥΝΕΤΑΙΡΙΣΜΟΣ ΠΕΡΙΦΕΡΕΙΑΣ ΚΥΜΗΣ (Συνέντευξη με τον πρόεδρο του Δ.Σ.)**

ΣΕΛΙΔΑ 2

### ΣΥΜΠΑΤΡΙΩΤΙΣΣΕΣ - ΣΥΜΠΑΤΡΙΩΤΕΣ ΦΙΛΟΙ ΑΝΑΓΝΩΣΤΕΣ

Γίνετε συνδρομητές και διαδίδετε τα «ΚΟΥΜΙΑΤΙΚΑ ΝΕΑ»  
Για ν' ακούγεται η φωνή του τόπου μας. Ή δική σας φωνή.

### Ο Δήμος Κύμης τιμά την Εθνική Αντίσταση

• Μνημείο για να τιμήσει τους νεκρούς της Εθνικής Αντίστασης αποφάσισε σε συνεδρίασή του να αναγείρει το Δημοτικό Συμβούλιο στο χώρο απέναντι από το 1ο Δημοτικό Σχολείο (μεταξύ των δρόμων Γυμνασίου και Παραλιας).

Έχει ήδη αρχίσει η διαμόρφωση του χώρου και τη μελέτη έχει αναλάβει ο Δημοτικός Σύμβουλος κ. Γιάννης Φεργάδης.



# ΓΕΩΡΓΙΚΟΣ ΣΥΝΕΤΑΙΡΙΣΜΟΣ ΠΕΡΙΦΕΡΕΙΑΣ ΚΥΜΗΣ

**Ο** Γεωργικός Συνεταιρισμός Περιφέρειας Κύμης ιδρύθηκε τον Απρίλη του '83 και αριθμεί σήμερα πάνω από 500 μέλη. Αν και είναι ο νεότερος από τους συνεταιρισμούς της περιοχής, κατάφερε, στον πρώτο κύκλο χρόνου της λειτουργίας του, με μια πραγματικά εντυπωσιακή και κερδοφόρα πορεία, να εδραιωθεί σαν μια εύρωστη και βιώσιμη επιχείρηση που συμβάλλει αποφασιστικά στην οικονομική ανάπτυξη της περιοχής μας.

Κύριος άξονας της δραστηριότητάς του είναι η εκμετάλλευση του τοπικού μας προϊόντος, του σούκου το οποίο, με τον εκσυγχρονισμό των μεθόδων τυποποίησης και συσκευασίας του, το αξιοποιεί, το προωθεί και το κάνει περιζήτητο όχι μόνο στην Ελληνική μα και στην ξένη αγορά.

Η λειτουργία του Συνεταιρισμού εκφράζει κατά τον καλύτερο τρόπο τη νέα αντίληψη για τη συμμετοχική και οργανωμένη επιχειρηματική δράση που, με γνώμονα το εθνικό και κοινωνικό συμφέρον έρχεται να αναπτυχθεί σε ένα χώρο που μέχρι τώρα ταλαιωνόταν από την ευκαιριακή και κερδοσκοπική εκμετάλλευση του προϊόντος.

Μια ιστορική τομή στο καθεστώς που επικρατούσε πριν από την εμφάνιση του Συνεταιρισμού είναι αναγκαία για να γίνουν σαφείς οι λόγοι που επιβλόσαν την ίδρυση του. Παράλληλα, μια αντιπάρθεση των δύο επιχειρηματικών μορφών (Συνεταιρισμός - Έμποροι), θα καταδείξει τα συγκριτικά πλεονεκτήματα της πρώτης ως προς τη δεύτερη σε όλο το φάσμα της δραστηριότητάς τους.

Ας δούμε, λοιπόν, πως περιγράφει την κατάσταση που επικρατούσε πριν, ένας από τους πρωτεργάτες της ίδρυσης του Συνεταιρισμού και σημερινός πρόεδρος του Δ.Σ., ο Κώστας Δελγιώργης, σε πρόσφατη συνέντευξή του στην εφημερίδα μας.

**ΕΡΩΤ.:** Κύριε πρόεδρε, πότε μας τι ήταν αυτό που σας ώθησε στην ίδρυση του Συνεταιρισμού.  
**ΑΠΑΝΤ.:** Τόσο εγώ όσο και οι άλλοι συμπαιρωτές μας που ενστερνιστήκαν την ιδέα του Συνεταιρισμού, γινώμασαν καθημερινά μάρτυρες μιας απαράδεκτης εκμετάλλευσης της γεωργικής παραγωγής της περιοχής μας που κύριος εκφραστής της ήταν τα κερδοσκοπικά παραεμπορικά κυκλώματα και οι προεκτάσεις τους στο «γιγίς», ως πούμε, εμπόριο.

**ΕΡΩΤ.:** Τι ακριβώς γινόταν με τα όσα πριν εμφανισθεί ο Συνεταιρισμός;  
**ΑΠΑΝΤ.:** Θα ξεκινήσω από τη συγκέντρωση των σούκων για να γίνει αντιληπτό σε όλους πόσο έντονα είχε στείλει η μεγάλη «παγίδα» που τόσο υποκαταργούσε μας, η παγίδα της εκμετάλλευσης τους.

Από τον καιρό που τα πρώτα σούκα έμπαιναν στη λιακοτή, έμπαιναν και οι έμποροι σε δράση που στη πρώτη φάση ήταν προπαντός κερδοσκοπική και περιλάμβανε την απορρόφηση των σούκων από τη αγορά. Λήθην δυσκολίες στη διάθεση, χαμηλές τιμές, χαμηλικοί στην αγορά, αγώνας, αγωνία κ.λπ., κ.λπ... Όλα αυτά σφριζόντουσαν με τέτοιο τρόπο, ώστε στους παραγωγούς να δημιουργείται η εντύπωση, ότι τους δένουν χάρη που τους παίρνουν τα σούκα. Μ' άλλα λόγια, οι έμποροι ήθελαν να πιστεύουμε ότι «επιτελούσαν κοινωνικό έργο».

Όλα αυτά βέβαια ήταν ο «μύθος» και τα προχρήματα για να καλλιεργούν στους παραγωγούς την ανασφάλεια και την αβεβαιότητα ώστε να υφαινόταν έτσι αιγά-αιγά ο ιστός της υποτέλειας και της εξάρτησης με όλη της προεκτάσεις τους, «κομματάρχικια», ρουσφέτια στους «ημέτερους» κλπ.

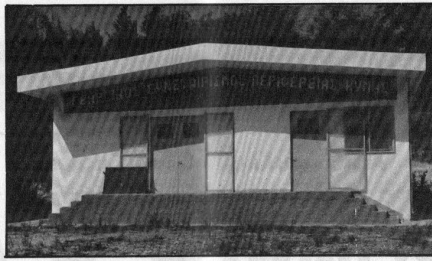

Γεωργικός Συνεταιρισμός Περιφέρειας Κύμης

Ποιος μπορεί να ξεχάσει το φαινόμενο τού να είναι οι τιμές των σούκων νέας εσοδείας χαμηλότερες από τις τιμές της προηγούμενης εσοδείας σε εποχές που ο τιμάρθμος κάλυπαε στα ύψη. Ποιος θα ξεχάσει τις Παχαλινές εφοβήσεις των σούκων του Οκτώβρη, την απάτη της επιδότησης οσκευασίας, και τόσα άλλα μεμονωμένα ή γενικότερα προβλήματα που αντιμετώπιζαν οι παραγωγοί της περιοχής μας, με συνέπειες όχι μόνο την αποθάρρυνση για αύξηση της παραγωγής αλλά τον εξαναγκασμό σε μερική ή παντελή εγκατάλειψη της καλλιέργειας και της συγκομιδής του συγκεκριμένου προϊόντος. Το αποτέλεσμα βέβαια, από αυτή τη συμπεριφορά των εμπόρων προς τους παραγωγούς, ήταν άλλο ένα πεταδάκι στο χτίσιμο του οικονομικού μαρμασμού και της μετανάστευσης που ξεκίνησε ο Σκαλιτήρης το 1962 στην περιοχή μας.

Ας περάσουμε όμως και στη «συνέχεια». Μετά τη συγκέντρωση ακολουθούσε η διαλογή. Γινόταν κάποια μορφή διαλογής όχι για να παρουσιαστεί στην αγορά ένα προϊόν αντάστι της φήμης του (τα σούκα να πάνε για οινονευματοποίηση και τα υπόλοιπα να χωριστούν σε κατηγορίες ποιότητας) αλλά για να ξεχωρίσει «μύθος» που θα κάλυπτε τα σούκα! Δηλαδή σε κάθε οσκευασία ότι φαινόταν, το πάνω-πάνω, ήταν ωραίο, στο εσωτερικό όμως...

Για την τυποποίηση δε βρισκόματε κατάλληλα λόγια για να σας περιγράψω τι γίνεται! Περιορίζομαι στο εξής:

Όσον αφορά τα «χίματα», όταν ζητούσε ένας καταναλωτής μια κούτα σούκα Κύμης που φέριανε μια κούτα παραρρωσκυμένη και λίγο ακισμένη που έγραφε απ' έξω: «Γάλα ΝΟΥΝΟΥ» ή «Καλαμαράκια Καλιφόρνιας» ή «Κονσέρβες Βοίου Κρέατος» ή ότι άλλο μπορεί να φανταστεί κανείς εκτός από «Σούκα Κύμης». Τα συμπεράσματα τα καταναλωτή δεν τα αναφέρω, ο καθένας ως περισσότερο στα δικά του. Για τα «πακέτα» οι πληροφορίες έλεγαν ότι με αυτά διαχειεύονταν στην αγορά τα περισσότερα σούκα ούτε λόγος να γίνεται! Πιο κακή διαφήμιση για το προϊόν δεν μπορούσαν να γίνει. Έτσι για να μεγαλώσουν υπέρμετρα τα κέρδη τους, καταδίωξαν το προϊόν, αδιαφορώντας για το μέλλον του.

Η «οσκευασία» γινόταν εντελώς ευκαιριακή. Σε κάθε περίοδο συγκέντρωσης των σούκων, οι έμποροι, μετέτρεπαν κάποιο χώρο του σπιτιού τους σε «οσκευαστήριο», για τα όσα αμφιβόλης ποιότητας, όπου γινότουσαν και τα πακέτα. Για τα καλής ποιότητας σούκα το ρόλο του οσκευαστηρίου έπαιξαν οι χώροι αποθήκευσης των παραγωγών και πολλές φορές ανάλογα με την καταπονώνη του εμπόρου ή την ανάγκη του παραγωγού για σύντομη διάθεση των σούκων του, οσκευαστές ήταν οι ίδιοι οι παραγωγοί χωρίς πληρωμή. Βέβαια στο τέλος οι παραγωγοί υποχρεώτουσαν να υπογράψουν ένα συμφωνητικό που μέσα στα άλλα έγραφε ότι η οσκευασία έγινε στο οσκευαστήριο του τάδε ή του δείνα εμπόρου. Έτσι ο έμπορος πρόσθετε στα κέρδη του και την επιδότηση «οσκευασίας - τυποποίησης» της Ε.Ο.Κ. Το ποιος διακισούταν αυτή την επιδότηση είναι εύκολο κανείς να το καταλάβει.

**Στο επόμενο φύλλο: Το δεύτερο μέρος της συνέντευξης. (Τι άλλαξε με την ίδρυση του Συνεταιρισμού - Η μέριξη σήμερα πορεία του και οι προοπτικές του).**

## Οι βουλευτές μας ...μάς ενημερώνουν

Ο Α' Αντιπρόεδρος της Βουλής κ. Μ. Στεφανίδης μας πληροφορήσε ότι:

- Με επιστολή του στον Υπουργό Χ.Ο.Π κ. Κουλουμπή τον ενημερώνει για την κατάσταση του Πολυεδομικού Γραφείου Κύμης, που υπολειπόμενοι λόγω ανεπάρκειας του προσωπικού (προβλέπονται 10 και υπηρετούν μόνο 3 υπάλληλοι) και τον παρακαλεί για την πλήρη επάνδρωσή του ώστε να εξυπηρετούνται οι κάτοικοι της Κύμης και της περιοχής.
- Με επιστολή του στον Υφυπουργό Δημοσίων Έργων κ. Παπαγιάννη επισφαιρίζει την καθυστέρηση των λιμενικών έργων στο λιμάνι της Κύμης, υπαίτιότητας του ανάδοχου εργολάβου Κονοφάγου και προτρέπει να παρθούν όλα τα μέτρα κατά του υπειθύνου ώστε να συνεχιστεί απρόσκοπτα το έργο.
- Προτείνει στον Υφυπουργό Εθνικής Οικονομίας κ. Γεωργιάδη Εθνικής Οικονομίας κ. Γεωργιάδη να δώσει εντολή σε όλες τις Τράπεζες και τις αρμόδιες υπηρεσίες του Νομού Ευβοίας για την ταχεία εφορομνη του νόμου 1262/82 με τον οποίο εντάχθηκε η περιοχή Κύμης στην παραμεθόρια ζώνη.

**ΤΑΒΕΡΝΑ - ΕΣΤΙΑΤΟΡΙΟ «ΤΟ ΑΙΓΑΙΟ»**  
Στη Κύμη όταν μιλάνε για φρέσκο ψάρι και σπιτικό φαγητό εννοούν...  
**ΣΠΑΝΟΣ**  
ΕΞΥΠΗΡΕΤΗΣΗ - ΠΕΡΙΒΑΛΛΟΝ - ΤΙΜΕΣ  
ΠΑΡΑΛΙΑ ΚΥΜΗΣ ΤΗΛ.22641



## Κοινωνικά

### ΓΑΜΟΙ

- Στις 25 Αυγούστου παντρεύτηκαν στον Άγιο Ταξιάρχη ο Γεώργιος Φούτρας και η Αικ. Ψυχολού.
- Στις 22 Σεπτεμβρίου παντρεύτηκαν στην Πλατάνο ο Παντελής Κωνσταντίνου και η Γαρυφαλίη Πράγα.
- Στις 29 Σεπτεμβρίου παντρεύτηκαν στον Άγιο Αθανάσιο ο Χαράλαμπος Κουσόυλας και η Μαρία Παγώνη.

### ΘΑΝΑΤΟΙ

- Στις 26.8.84 πέθανε στο Νοσοκομείο Χαλκίδας και κηδεύτηκε στην Κύμη ο Θεόδωρος Αποστόλου ετών 54, κάτοικος Κύμης.
- Πέθανε στις 30.8.84 η Αναστασία Φόρα ετών 103 κάτοικος Κύμης.
- Στο Νοσοκομείο Κύμης πέθανε στις 3.9.84 η Δέσποινα Κρητικού κάτοικος Κύμης ετών 74.
- Στις 15.9 πέθανε στο Νοσοκομείο Κύμης η Μητούση Αναστασία ετών 72 κάτοικος Παραλίας Κύμης.
- Πέθανε στις 15.9 στο Νοσοκομείο Κύμης η Αλεξάνδρα Φραγγή ετών 92.
- Στις 23.9 πέθανε στην Αθήνα και κηδεύτηκε στη Κύμη ο Ευάγγελος Δρακάκης ετών 85.
- Πέθανε στο Γηροκομείο Κύμης στις 30.9 ο Ζαχαρούς Μανώλαρος ετών 95.
- Στις 4.10 πέθανε στο Νοσοκομείο Κύμης η Μαρουδιά Φραγγούλη ετών 74.
- Στις 5-10 πέθανε ο Αθανάσιος Μαργέλης ετών 59 κάτοικος Κύμης.

### ΓΕΝΝΗΣΕΙΣ

- Στις 19 Σεπτεμβρίου στο Νοσοκομείο Κύμης γέννησε κοριτσάκι η Μαρία Υδαίου.
- Στις 19 Σεπτεμβρίου γέννησε στο Νοσοκομείο Κύμης αγόρι η Ιωάννα Στοφόρου κάτοικος Πύργου.
- Στις 25 Σεπτεμβρίου γέννησε κοριτσάκι η Δήμητρα Λαφνή στο Νοσοκομείο Κύμης.
- Στις 28 Σεπτεμβρίου γέννησε στο Νοσοκομείο Κύμης κοριτσάκι η Άννα Φισκατόρη.

### ΒΑΠΤΙΣΕΙΣ

- Στις 12/8 βαπτίστηκε το κοριτσάκι του Καν/νου Λύκου στον Άγιο Ταξιάρχη.
- Στις 15/8 βαπτίστηκε το κοριτσάκι του Καν/νου Κουδάτου στην Αγία Τριάδα και το ονόμασαν Διονυσία.
- Βάφτισαν το κοριτσάκι στον Άγιο Αθανάσιο ο Σταμάτης και η Σοφία Μανρωμένου και το ονόμασαν Ευαγγέλια.
- Στις 16/9 βαπτίσαν το αγόρι τους στην Αγία Τριάδα ο Γεώργιος και η Ολυμπία Μπουζαίου και το ονόμασαν Γεώργιο.
- Στις 6/10 βάφτισαν το κοριτσάκι τους στην Παναγία η Γιάννη και η Σούλα Κωνσταντίνου και το ονόμασαν Μαρία.

## ΑΦΟΙ Β. ΦΙΛΙΠΠΙΔΗ ΑΕΕ μια παλιά φίρμα με νέο όνομα και νέα διεύθυνση

Η γνωστή, παλιά φίρμα «ΒΑΣΙΛΕΙΟΣ ΦΙΛΙΠΠΙΔΗΣ & ΥΙΟΙ ΑΕ», τώρα λειτουργεί με την επωνυμία «ΑΦΟΙ Β. ΦΙΛΙΠΠΙΔΗ ΑΕΕ». Πρόκειται για την ΙΔΙΑ ΑΚΡΙΒΩΣ εταιρία, μια και τίποτα δεν άλλαξε από τη σύνθεση και την υπευθυνότητα της παλιάς. Πίποτα εκτός από το όνομα (για απλή νομική μετονομασία) τη διεύθυνση (λόγω αναγκαίας μετακόμισης) και την οργάνωση που τώρα έγινε ακόμα πιο σύγχρονη και ευέλικτη για τη δική σας καλύτερη εξυπηρέτηση. Όπως είναι γνωστό, η εταιρία μας εισάγει και αντιπροσωπεύει, είδη αυτοκινήτου, δωρών, καλλυντικών, ηπαισιού, γυαλιών, κενυήτων, μουσικής, ραδιοφωνίας, σπορ, σχολείου καθώς επίσης υφολόγια κ.λπ.

Τα νέα γραφεία (τμήμα πωλήσεων, αποθήκες) συστέζονται σε ιδιόκτητο κτίριο που κατασκευάστηκε με σεβασμό στην παράδοση και βρίσκεται στα Εξάρχεια, Ανδρέα Μεταξά 23.



**ΑΦΟΙ Β. ΦΙΛΙΠΠΙΔΗ**  
ΑΝΩΝΥΜΟΣ ΕΜΠΟΡΙΚΗ ΕΤΑΙΡΙΑ  
ΕΙΣΑΓΩΓΩΝ - ΑΝΤΙΠΡΟΣΩΠΕΙΑΣ  
Ανδρέα Μεταξά 23  
τηλ. 36.21.725 - 36.27.281

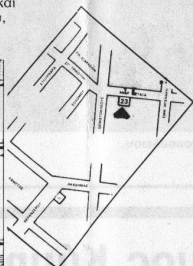

**ΠΩΛΕΙΤΑΙ**  
Οικία στην Κύμη με αυλή 400 μ² στη θέση του Αγίου Ταξιάρχη.  
Πληροφορίες: τηλ. 4171436.

**«ΚΟΙΝΩΝΙΚΑ ΝΕΑ»**  
ΜΗΝΙΑΙΑ ΕΚΔΟΣΗ ΤΟΥ ΜΟΡΦΟΤΙΚΟΥ ΚΑΙ ΕΚΠΟΙΤΗΤΙΚΟΥ ΣΥΛΛΟΓΟΥ ΚΥΜΗΣ  
Γραφεία: Κύμη Ευθείας τηλ. (0222) 22022  
Συντάσσεται από επιτροπή Υπεύθυνος για το νόμο ο Πρόεδρος του Συλλόγου ΓΙΑΝΝΗΣ ΔΔΑΜΟΠΟΥΛΟΣ  
Φωτοστοιχειοθεσία: ΦΑΣΜΑ Π. ΚΑΠΕΝΗΣ  
Μεσολλογίου 17 - Αθήνα Τηλ. 3616113 - 3643924  
ΕΤΗΣΙΕΣ ΣΥΝΔΡΟΜΕΣ  
Δρχ. 500  
Ιδιωτών: 1000  
Εταιρειών: 1000  
Οργανισμών: 1000  
Ευρώπης: 2000  
ΗΠΑ: 2500  
Καναδά: 2500  
Αυστραλίας: 2500  
Λοιπών χωρών: 2000



# ΣΤΟΙΧΕΙΑ ΕΡΓΑΤΙΚΟΥ ΔΙΚΑΙΟΥ

Του πρ. Δημάρχου Κύμης κ. ΘΕΩΔ. Ε. ΘΕΩΔΩΡΟΥ

Το Εργατικό Δίκαιο είναι μια ένας τομέας που σχεδόν όλοι μας τον ζούμε καθημερινά, οι περισσότεροι σαν εργαζόμενοι κι άλλοι σαν εργοδότες. Έτσι το ενδιαφέρουν για αυτό είναι τώρα δεδομένο και εύλογο.

Η εφημερίδα μας αρχίζει από αυτό το φύλλο να δημοσιεύει αποσπάσματα, κατά παραχώρηση του συγγραφέα, από το βιβλίο του ΟΑΕΔ «Μαθήματα Εργατικού Δικαίου» που έγραψε ο κ. Θεόδωρος, γιατί πιστεύουμε ότι μας ενδιαφέρουν ιδιαίτερα και προσφέρουν βασικές γνώσεις που θα μας είναι πολύ χρήσιμες.

## ΣΧΕΣΗ ΕΞΑΡΤΗΜΕΝΗΣ ΜΙΣΘΩΤΗΣ ΕΡΓΑΣΙΑΣ

### 1. Ορισμός Εργατικού δικαίου, χαρακτηριστικά αυτού και πηγές.

Εργατικό δίκαιο είναι το σύνολο των νομικών κανόνων που ρυθμίζουν τις σχέσεις της εξαρτημένης μισθωτής εργασίας.

Το εργατικό δίκαιο δημιουργήθηκε σαν προστατευτικό δίκαιο των εργαζομένων και γι' αυτό σκοπός του πρέπει να είναι η προστασία των ατομικών και των ομαδικών (συλλογικών) συμφερόντων και δικαιωμάτων των μισθωτών.

Ύστερα μάλιστα απ' το δεύτερο παγκόσμιο πόλεμο τα βασικά δικαιώματα των εργαζομένων έχουν κατοχυρωθεί και προστατεύονται απ' τα Συντάγματα διαφόρων κρατών. Το Ελληνικό Σύνταγμα του 1975 κατοχυρώνει επίσης ορισμένα θεμελιώδη δικαιώματα των εργαζομένων.

Κύρια χαρακτηριστικά του εργατικού δικαίου είναι:

1. Οικονομική και κοινωνική προστασία των οικονομικά πιο αδύναμων τάξεων και κατηγοριών. Στο εργατικό δίκαιο ισχύει η αρχή της ευμενέστερης για τον μισθωτό ρύθμισης και μεταχειρίσεως.

2. Η υποχρεωτική εφαρμογή των διατάξεων. Πράγματι, σχεδόν στο σύνολό τους οι διατάξεις του εργατικού δικαίου έχουν αναγκαστικό και όχι ενδοτικό χαρακτήρα. Γι' αυτό κι εφαρμόζονται υποχρεωτικά ανεξάρτητα από το τι σχετικά ορίζουν οι συμβαλλόμενοι.

3. Η δημοσιοποίηση των τμημάτων του. Η δημοσιοποίηση εκδηλώνεται τόσο με την ανάπτυξη κι επέκταση της νομοθετικής και διοικητικής ρυθμιστικής δράσης του κράτους, όσο και με τη δημιουργία ειδικών διοικητικών υπηρεσιών. Επιπλέον η δημοσιοποίηση τονώνει απ' τη λειτουργία διαφόρων επιχειρήσεων που σήμερα ανήκουν, με τη μια ή την άλλη μορφή στο κράτος και συνδέονται έναν πολύ σημαντικό κρατικό οικονομικό-επιχειρηματικό τομέα.

4. Η συλλογική αυτονομία και συλλογική ρύθμιση. Παρά τη άμεση κρατική παρέμβαση στη ρύθμιση των εργασιακών σχέσεων στα μέρη (εργαζόμενοι-εργοδότες) αναπτύσσεται η θέληση οργάνωσης των σχέσεων αυτών σύμφωνα με δικές τους αποφάσεις, ύστερα από διαπραγματεύσεις αναμεταξύ τους, χωρίς κρατική (ή τουλάχιστον χωρίς εξουσιαστική) κρατική παρέμβαση και με σύναψη μιας απευθείας συμφωνίας.

Αυτή είναι η συλλογική αυτονομία στη ρύθμιση των εργασιακών σχέ-

σεων, που στις χώρες με αναπτυγμένο και ισχυρό συνδικαλιστικό κίνημα αποτελεί θεμελιώδη τρόπο του διακανονισμού τους.

Η συλλογική αυτονομία και συλλογική ρύθμιση είναι αποτέλεσμα της ανάπτυξης του συνδικαλισμού, γιατί μόνο χάρη στο δυνατό συνδικαλιστικό κίνημα μπορούν οι εργαζόμενοι να διαπραγματευτούν και να ρυθμίζουν κατά τρόπο ικανοποιητικό γι' αυτούς τους όρους των εργασιακών σχέσεων.

5. Η διεθνοποίηση. Με την ίδρυση, το 1919, της Διεθνούς Οργάνωσης Εργασίας (Δ.Ο.Ε.) άρχισε η συστηματική ενοποίηση του εργατικού δικαίου σ' ολόκληρο τον κόσμο με τις διεθνείς συμβάσεις εργασίας.

Η σύσταση της Δ.Ο.Ε. συνέβαλε σημαντικά στην πρόοδο της εργατικής νομοθεσίας, που είχε γίνει αναγκαία και αναπόφευκτη με την ανάπτυξη που το Παγκόσμιο εργατικό κίνημα είχε πάρει απ' τις αρχές του αιώνα και την Παγκοσμιότητα του εργατικού συνδικαλισμού κυρίως δε μετά τον πρώτο Παγκόσμιο πόλεμο και τη δημιουργία τότε των πρώτων σοσιαλιστικών κρατών.

Κανόνες εργατικού δικαίου υπάρχουν και σ' άλλες διεθνείς ή διακρατικές συμβάσεις.

### 2. Εξαρτημένη εργασία

Όπως αναφέρθηκε, το εργατικό δίκαιο ρυθμίζει τις σχέσεις της εξαρτημένης εργασίας. Ποιο όμως είναι το κριτήριο της εξάρτησης, που αποτελεί το βασικό στοιχείο πάνω στο οποίο οικοδομήθηκαν οι προστατευτικές ρυθμίσεις του εργατικού δικαίου;

Στην επιστήμη δεν υπάρχει ομοφωνία γι' αυτό. Από άλλους τονίζεται ιδιαίτερα η οικονομική εξάρτηση των εργαζομένων, από άλλους η προσωπική, από τρίτους η νομική εξάρτηση. Ακόμα έχουν θεθεί σαν κριτήρια η τεχνική εξάρτηση, καθώς και η κοινωνική θέση του μισθωτού. Πρακτικά εν τούτοις έλας οι απόψεις καταλήγουν στο ίδιο συμπέρασμα, ότι δηλαδή εξαρτημένη είναι η εργασία όταν ο εργοδότης έχει το δικαίωμα της διεύθυνσης κι εποπτείας της, καθορίζοντας χρόνο, τόπο, τόπο και λοιπές συνθήκες παροχής της, ο δε εργαζόμενος έχει την υποχρέωση συμμόρφωσής του προς τις σχετικές εντολές αυτού. Έτσι, εξαρτημένη είναι η εργασία που παρέχεται κατά τους όρους του διεθυντικού δικαιώματος του εργοδότη.

### 3. Ο μισθός

Από νομική άποψη μισθός είναι κάθε ανταποδοχή που καταβάλλει ο εργοδότης στον εργαζόμενο για την εργασία που αυτός παρέχει. Ο μισθός βρίσκεται έτσι σε άμεση συνάρτηση με την παροχή εργασίας και καταβάλλεται ακόμα κι αν δεν έχει ρητά συμφωνηθεί, δεδομένου μάλιστα ότι ο νόμος (άρθρο 649 Α.Κ.) θέτει τεκμηρίο (μοχλόν), σύμφωνα με το οποίο αν η εργασία κατά τις συνθημειωμένες περιστάσεις παρέχεται μόνο με μισθό, τότε θεωρείται ότι έχει συμφωνηθεί σωτηρία και η καταβολή μισθού.

Ο όρος μισθός περιλαμβάνει τόσο την κύρια παροχή που καταβάλλεται στον εργαζόμενο, όσο και το σύνολο των άλλων αποδοχών που καταβάλλονται σ' αυτόν τακτικά (επιδόματα, προσαυξήσεις κ.λπ.). Μέθω του συνόλου των τακτικών αποδοχών των εργαζομένων γίνεται και οι διάφοροι υπολογισμοί (π.χ. για την άδεια, την αποζημίωση κ.λπ.).

# Χρονογράφημα

Γράφει: Η ΠΟΠΗ ΜΠΟΥΝΙΑ-ΠΑΣΠΑΛΙΑΡΗ

## ΚΥΜΑΙΟΙ ΛΟΓΟΤΕΧΝΕΣ — ΤΑΚΗΣ ΝΑΤΣΟΥΛΗΣ —

Ο χρόνος περ, η κακή συνήθεια, να μην ψάχνουμε για δικιά μας πρόσωπα, και οπωσδήποτε, η πατροπαράδοτη αδιαφορία μας, μας έχουν κρατήσει, μακριά από γνωμιαστές αξιόλογες, από πρόσωπα προεβλημένα στον πνευματικό κόσμο, που, τα παιδιά — τουλάχιστον — ποτέ δεν άκουσαν, να γίνεται λόγος για αυτά!

Και, αν, κάποιος, τέλος πάντων, δεν τα αναφέρει, δε θα μάθουν ποτέ, πως, στους ίδιους δρόμους, που τώρα παίζουν αυτά, χρόνια πριν — δηλαδή, όχι και πολλά — έπαιξε, ένας συμπατριώτης τους, που τώρα, είναι Λογοτέχνης, Συγγραφέας, και κατέχει μια θέση εξχωρητή στη μεγάλη πόλη, και διαβάστηκε από χιλιάδες παιδιά, εκτός, από τα παιδιά της Κύμης!

Στη Λάκκα Παράπλου από του Χατζαλή τη βρύση, έπαιξε τα πρώτα του παιγνίδια Κουβάλλου και νερό με τον τενεκά, — θέματα άγνωστα πια — και πήγαινε για κάρθουνο στην Καζάρμα, στο Μαχαλά, κάθε που πήγαιναν οι μεγαλύτεροι! Περίμενε στο φούρνο της γειτονιάς, να ψηθεί το κουλούρι, που του έφτιαχνε η μάνα του, και πιο πολύ περίμενε το ηγαρόψωμο, που έπαινε η γριά η θεία του! Ανηφόρισε στο βουνό, να βάλει ένα ψαλάδα, και να ανασάνει, και κάθε νέο στοιχείο, καταγράφταν στο νου και γίνονταν εμπειρία παιδική.

Μετά την κατοχή, ο Τάκης ο Νατσούλης, φοιτά στο πανεπιστήμιο και τελειώνει τη Νομική! Κάνει μελέτες, πάνω στον ανθρωπινό χαρακτήρα, προχωρεί στην έρευνα της μαύρης μαγιάς, μορφώνει γνώμη, πάνω στον άνθρωπο και τις επιρροές που δέχεται. Σκύβει στους Αρχαίους Έλληνες κλασικούς και επιλέγει, ρητά και φθγγάμα, προελεύσεις λόγου και λέξεων! Συγγράφει, δυο αξιόλογα βιβλία, που γίνονται βοηθήματα φιλολόγων και μαθητών. Το «ΛΕΞΕΙΣ ΚΑΙ ΦΡΑΣΕΙΣ ΠΑΡΟΙΜΙΩΔΕΙΣ» και το «ΑΡΧΑΙΟ ΕΛΛΗΝΙΚΟ ΠΝΕΥΜΑ». Εκδίδει ποιητικές συλλογές και εργάζεται στο θέατρο, το ραδιόφωνο και την τηλεόραση.

Συναισθηματικός και ανθρωπίνος ο Τάκης Νατσούλης. Σεμνός και φιλόπονος, γεμίστος αγάπη για τον τόπο του, τη γειτονιά του, τους φίλους του.

Δεν κρύβει, πως η μάνα του, είναι Κυμιαία και, πού και πού, λέει και την Κοιμωτική την παλιά κουβέντα! Όμορφος στην όψη και στην καρδιά! Γελάει καλόκαρδα και μιλάει δυνατά, σαν Κοιμωτής που είναι! Στους λογοτεχνικούς κύκλους τον σέβονται και η κάθε παρουσία και συμβολή του, είναι πάντα αξιόλογη.

Τον περασμένο χειμώνα, σε κοινό, που κατά σύμπτωση, υπήρχαν και Κυμιαίοι, μίλησε για τη λαϊκή δεσποδαιμονία. Φέτος, στο πνευματικό κέντρο του Χολαργού, στο Νοέμβριο μέσα, θα μιλήσει για προελεύσεις ρίζας της ελληνικής γλώσσας. Τούτη τη φορά, θα τον παρουσιάσουμε εγώ, έτσι, για να είναι η Κύμη παρούσα, να την αναφέρουμε και οι δυο, σαν που Εξχωρητή την αγαπάμε.

# Αθλητικά Νέα

Άρχισε στις 16.9.84 το πρωτάθλημα Α' Ερασιτεχνικής Κατηγορίας Ευβοίας στο οποίο συμμετέχει και ο Α.Ο. Κύμης.

Φέτος τα πράγματα γίνονται για την ομάδα μας δυσκολότερα από τις προηγούμενες χρονιές για την παραμονή της σ' αυτήν την κατηγορία, γιατί σύμφωνα με την εγκύκλιο της ΕΠΣ Ευβοίας για τη διεξαγωγή του πρωταθλήματος, υποδιαιθίζονται 8 ομάδες, αντί 3 που ήταν πέρυσι.

Από τη νέα Διοίκηση που εκλέχτηκε πρόσφατα και την αποτελούν οι: Καράμπελας Αθ. (Πρόεδρος) — Παχούλης Βελ. (Γεν. Γραμματέας), Παππάς Νίκος (Ταμίας), Σπανός Χαράλαμπος, Τσαπαρλής Γιώργος, Γιάννης Χατζηαραλάμπους και Χονδρόκοκλας Στέλιος, θα πρέπει να καταβληθούν μεγάλες προσπάθειες για τη διάσωση της ομάδας γιατί τα πρώτα αποτελέσματα κάθε άλλο παρά ευχάριστα είναι. Συγκεκριμένα:

- Την Κυριακή 16-9 στο γήπεδο του Γυμνασίου ήρθε ισόπαλη με τον Αστέρια Αλιβερίου με σκορ 0-0. Στον αγώνα αυτό παίχτηκε πολύ καλό ποδόσφαιρο, ο ΑΟΚ είχε την υπεροχή έλασε πολλές ευκαιρίες και πέναλτυ.

- Στις 23-9, και πάλι στην έδρα της, αγωνιζόμενη με την Κάνηθο έχασε με 4-1. Το βαρύ σκορ ήταν απόρροια του κακού παιχνιδιού της.

- Την Κυριακή 30-9 έχασε από τα Κριεζιά εκτός έδρας με σκορ 1-0.

- Στις 7-10 στο γήπεδο του Γυμνασίου με αντίπαλο την Προποντίδα ο ΑΟΚ γνώρισε συντριβή με σκορ 5-0.

- Επίσης για το Κύπελο στον πρώτο των αγώνων ο ΑΟΚ νίκησε στην Κύμη την Άνω Βάθεια με 3-2. Στον επόμενο αγώνα του, κληρώθηκε με τον Λήθα Βασιλικό και αποκλείστηκε με σκορ 4-0.

Από τα πρώτα αποτελέσματα είναι φανερό ότι θα πρέπει να αναζητηθούν νέοι ικανοί παίκτες και προπονητής τώρα αμέσως, που είναι τουλάχιστον αρχή, για να μπορέσει η ομάδα να παραμείνει στην κατηγορία.

## Ο Ναός του Προφήτ' Ηλία και δυο επιφανείς Κοιμωίτες

Συνέχεια από το προηγούμενο

Στη βορεινή πλευρά του ναού του Προφήτ' Ηλία βρίσκεται ο τάφος του αρχιμαρτύρου Γρηγόριου (Γεωργίου) Ζιναθίου, που γεννήθηκε στην Κύμη στις 20 Ιανουαρίου 1835. Ήταν το πρώτο παιδί του Ιωάννη Σκουρνού (ή Γιαλιά) και της Ασυνίδης (Ασυνούκ) Λυριτζή. Τελείωσε το δημοτικό σχολείο της γενέτειράς του και πήγε στη Κωνσταντινούπολη όπου δούλεψε σαν υπηρέτης στο σπίτι του Ρώσου πρεσβύτε. Αφού τελείωσε εκεί το γυμνάσιο, σπούδασε στη Θεολογική Σχολή της Χάλκης όπου φοιτητής ακόμη χειροτονήθηκε διάκονος. Από Γεωργίου μετονομάστηκε Γρηγόριος και του δόθηκε το επίθετο «Ζιναθίνος» κατά τη τότε συνήθεια της Σχολής να δίνονται επίθετα Βυζαντινών εκκλησιαστικών προσωπικοτήτων στους σπουδαστές.

Στη συνέχεια στάλθηκε για ανώτερες σπουδές στη Ρωσική Ακαδημία του Κιέβου και όταν επέστρεψε στην Πόλη δίδαξε στη Θεολογική Σχολή για δύο-εκα χρόνια. Χειροτονήθηκε πρεσβύτερος και το 1884 διορίστηκε πρωθιερέας της Ελληνικής Κοινότητας της Μασσαλίας (της Ν. Γαλλίας). Πέθανε εκεί στις 4 Οκτωβρίου 1910 σε ηλικία 75 χρόνων. Αφού είχε εκφράσει την επιθυμία να ταφεί στη γενέτειρά του, η σορός του μεταφέρθηκε με καράβι απ' τη Μασσαλία στο Αλιβερίο και απ' εκεί, με άμαξα, στην Κύμη όπου ψάθηκε η νεκρώσιμος ακολουθία.

Κατά τη διάρκεια της ζωής του ασχολήθηκε με τη συγγραφή θεολογικών δοκιμίων που δημοσιεύθηκαν σε περιοδικά και σε αυτοτελή βιβλία. Ήθελε η βιβλιοθήκη του να δωθεί στην Κύμη, αλλά τελικά μοιράστηκε μεταξύ της Εθνικής (Βιλιανέου) Βιβλιοθήκης της Αθήνας και του Πατριαρχείου της Ιερουσαλήμ. Ενώ ζούσε βοήθησε οικονομικά φτωχούς Κοιμωίτες ναυτικούς και κριτίσας και μετά το θάνατό του ο αδερφός του Δημήτριος μοίρασε χρήματα σε ιδρύματα της Κύμης και αλλού, υπό το 1911 στήθηκε σε κεντρικό σημείο της πόλης μια μαρμαρίνη βρύση εις μνήμη του (μια βρύση που σήμερα φιλάσσεται στην αυλή του πατρικού του σπιτιού που βρίσκεται στην περιοχή του Προφήτ' Ηλία).

Τελευταία ο μητροπολίτης Μεσσηνίας Χρυσόστομος Θέμελης ασχολήθηκε με τη ζωή και τα έργα του Ζιναθίου και έχει εκδόσει μια σχετική μελέτη. Πιο δυτικά της σημερινής θέσης του μνημείου βρίσκεται η θέση του Νεκροταφείου που έκλεισε το 1950. Ο τάφος του Ζιναθίου αναστήλωθηκε και μεταφέρθηκε βόρεια του ναού το 1983

ρη. Σκοτώθηκε τη 13η Ιουλίου 1913 στην προσπάθεια να καταλάβει το υψόμετρο 1378 στο Ονιάρι — Μαχαλά της Άνω Τζουμαγιάς της «Παλιός» Βουλαρίας, και ενταφιάστηκε εκεί. Αργότερα δόθηκε το όνομά του σε δρόμους της Κύμης και των Ιωαννίνων.

Ο επιθλητικός ανδριάντας είναι έργο που χρονολογείται απ' το 1961 του Αντώνη Καραχάλιου, που γεννήθηκε στο Χαράδι της Ευβοίας το 1919 και σπούδασε στην Ανώτατη Σχολή Κλών Τεχνών και στο Παρίσι με υποτροφία του Πανεπιστημίου της Αθήνας. Έργα του (όπως ηρώα και ανδριάντες) βρίσκονται σε διάφορους δημόσιους χώρους, και στην Εθνική Πνακοθήκη, στο μουσείο της Χαλκίδας, και σε ιδιωτικές συλλογές. Σπουδαία και ταυτόχρονα συγκινητική είναι η πέτρινη σύνθεση «Προσφυγιά» στο μνημείο του Φάνη Σπανίου έξω απ' το ναό του τιμίου Προδρόμου στο Νεκροταφείο της Χαλκίδας.

Η διαμόρφωση του χώρου γύρω απ' τον ανδριάντα έγινε απ' τον καθηγητή της αρχιτεκτονικής σχολής του εθνικού Μετσόβειου Πολυτεχνείου Δημήτριο Πικιώνη (1887-1968). Ο Πικιώνης ήταν γνωστός για την αναζήτηση των λύσεων των προβλημάτων της αρχιτεκτονικής στη λαϊκή παράδοση, και στην προκειμένη περίπτωση χρησιμοποίησε μεταξύ άλλων και κολλέκτο του μητροπολιτικού ναού του αγ. Αθανασίου για τη διακόσμηση του γύρω περιβάλλοντος. Γνωστά έργα του Πικιώνη είναι το Πειραματικό Σχολείο της Θεσσαλονίκης, η διαμόρφωση του χώρου γύρω απ' την Ακρόπολη, και η διαμόρφωση του Λόφου του Φιλοπάτου στην Αθήνα.

Σήμερα ο ναός του Προφήτ' Ηλία πάνω στο λόφο του, περιτοιχισμένος με τα ψηλά κυπαρίσσια του, τραβεί την προσοχή

του επισκέπτη στην Κύμη, και πολλοί ανειδίκενοι όχι μόνον να λειτουργήσουν στις επίσημες γιορτές της Εκκλησίας ή για να προσευχηθούν, αλλά για να απολαύσουν τη ωραιότητα θέα του Αιγαίου Πελάγους ή να βρουν λίγη ησυχία. Αξίζει να διατηρηθεί το γύρω περιβάλλον όπως είναι με τη φυσική ομορφιά του για τις ερχόμενες γενεές.

Στοιχεία για τη ζωή του Ζιναθίου πάρθηκαν απ' το βιβλίο του μητροπολίτη Χρυσόστομου Θέμελη «Ο Ευθείας Αρχιμαρτύρου Γρηγόριος Ζιναθίνος: 1835-1910» (Αθήνα, 1981), για τη ζωή του Βελισσιόρου απ' το εθνικό Λήμμα στην Εγκυκλοπαίδεια «Ήλικος», και για τον Πικιώνη απ' την Εγκυκλοπαίδεια «Δομή».

Ευχαριστώ τον καλλιτέχνη Αντώνη Καραχάλιου που την καλοσύνη με μου δώσει στοιχεία σχετικά με τη ζωή του και τα έργα του.

Μελίτων — Richard Oakes

### ΔΩΡΕΕΣ

Στη μνήμη του αδελφού τους και των γονέων τους, οι κυρίες Αρετή Παπαϊωάννου, Πολυεξή Βερβίλη και Ευαγγελία Βαγιή προσέφεραν τα παρακάτω ποσά:

	δρχ.
α) στον Ιερό Ναό Κοιμήσεως της Θεοτότου	10.000
β) στο Λαογραφικό Μουσείο	20.000
γ) στο Εκκλησιαστικό Γηροκομείο	20.000
δ) στο Γυμνάσιο Αγίου 25.000	

Ο κ. Μιχάλης Ν. Σταμέλος, που πριν ένα χρόνο, δώρισε στο Γενικό Νοσοκομείο Κύμης ένα τέλειο ασθενοφόρο αυτοκίνητο αξίας 1.000.000 δρχ. περίπου, δώρισε επίσης και μια έγκριμη τηλεόραση αξίας 100.000 δρχ. για τις ανάγκες των ασθενών και του προσωπικού του ιδρύματος.

# ντοβινοζ

Η μόδα που έρχεται...

ΟΛΗ Η ΜΟΔΑ

ΓΙΑ ΤΟ ΦΘΙΝΟΠΩΡΟ ΚΑΙ ΤΟ ΧΕΙΜΩΝΑ '84-'85

Από 30 Σεπτεμβρίου στο Κατάστημα μας



# ΑΝΑΠΤΥΞΗ - ΔΗΜΟΤΙΚΕΣ ΕΠΙΧΕΙΡΗΣΕΙΣ

Από τον Β. ΣΤΑΜΟΥ, Πρόεδρο Δ.Σ. Δήμου Κύμης

Στα προηγούμενα φύλλα εξηγήσαμε πώς οι επιχειρήσεις Οργανισμών Τοπικής Αυτοδιοίκησης μπορούν να γίνουν μοχλός ανάπτυξης, ιδιαίτερα μάλιστα για την περιφέρεια. Είδαμε τους τομείς, τους κλάδους ανάπτυξης δραστηριότητας, τις μορφές και τη χρηματοδότησή τους. Ας δούμε λοιπόν τώρα και μερικά σοβαρά προβλήματα που πρέπει να αντιμετωπιστούν και να ξεπεραστούν για να λειτουργήσουν με επιτυχία οι δημοτικές και κοινοτικές επιχειρήσεις:

**Χρηματοδότηση:** Είναι αναγκαία η επίτευξη ίδρυσης και λειτουργίας Δημοτικής Τράπεζας - αυτόνομης ή με μορφή εξάρτησης από τις κοινοτικοποιημένες εμπορικές τράπεζες - που θα αναλάβει άμεσα τα χρηματοοικονομικά των επιχ/σεων Ο.Τ.Α. Μέχρι τότε όμως θα πρέπει άμεσα να καλύψουν το κενό οι εμπορικές τράπεζες ή ο ΕΟΜΜΕΧ. Για τις πρώτες, απαραίτητο είναι να τους δοθεί αυτή η ευχέρεια και με πράξεις του διοικητή της Τράπεζας Ελλάδος να ρυθμιστούν τα διαδικαστικά κενά (μορφές χρηματοδότησης κ.λπ.)

**Τεχνικές υπηρεσίες:** Απαιτείται ενίσχυση ή δημιουργία τεχνικών υπηρεσιών στους δήμους και τις κοινότητες, με ανακατανομή του προσωπικού μεταξύ κέντρου και περιφέρειας. (Αμεσότητα σε επίπεδο συνδεδεμένων ΟΤΑ).

**Ειδικά συμβούλια:** Θα πρέπει να δοθεί η δυνατότητα στους ΟΤΑ για την πρόσληψη ειδικών συμβούλων, ανάλογα με τις ανάγκες και το μέγεθος της δραστηριότητας.

**Ενημέρωση:** Θα πρέπει να γίνει σωστή ενημέρωση των δημοτικών και κοινοτικών συμβούλων για απόκτηση γνώσεων, ανταλλαγή εμπειριών κ.λπ. ώστε να αποφευχθούν τα προβλήματα στη λειτουργία των επιχειρήσεων Ο.Τ.Α. από έλλειψη ικανών στελεχών.

Άλλες προϋποθέσεις που θα ώθησαν τις επιχειρήσεις ΟΤΑ είναι η συντόμευση της διαδικασίας για την υπαγωγή των επιχ/σεων στο νόμο 1262 στις περιφέρειες, η προώθηση προγραμμάτων τέτοιων επιχειρήσεων (από τις αρμόδιες υπηρεσίες των υπουργείων) για χρηματοδότηση τους από ΕΟΚ (Ευρωπαϊκή Τράπεζα, Κοινοτικό Ταμείο, Περιφερειακό ταμείο, Γεωργικό Ταμείο) και τέλος η προώθηση της παραγωγής των επιχ/σεων στις κρατικές αρχές.

**Προβλήματα σε τοπικό επίπεδο.**  
Ένας λόγος που η ιδιωτική πρωτοβουλία δεν είχε επενδύσει μέχρι τώρα στην περιοχή της Κύμης ήταν η παρουσία προβλημάτων όπως η έλλειψη υποδομής και η αναρραβία κινήτρου.

Είναι γεγονός ότι τα τρία τελευταία χρόνια έχουν γίνει μεγάλα βήματα για να ξεπεραστούν αυτά τα προβλήματα. Έγιναν σημαντικές βελτιώσεις στο οδικό δίκτυο που η αβλιότητα που ήταν απεριττή και αποδοτική προβλήματα και άλλες νέες χαράξεις και βελτιώσεις (περίπτωση Ωρολογίου - Κοινοτήρων, Κύμης - Λιμανίου). Η υπαγωγή της περιοχής στη Δ' ζώνη κινήτρου και η έναρξη εργασιών μεγάλης κλίμακας στο λιμάνι της Κύμης, είναι δυο ακόμη σπουδαία βήματα προς την κατεύθυνση αυτή.

Πέρα από την ανάγκη ενίσχυσης των παραπάνω (οδικό δίκτυο, λιμάνι), που αποτελούν βασικά έργα υποδομής για τη δημιουργία των επιχειρήσεων ΟΤΑ, άμεσα πρόβλημα είναι και η μικρή παροχή ηλεκτρικού ρεύματος στην περιοχή της Κύμης από τη ΔΕΗ. Είναι αδύνατο να προχωρήσει οποιαδήποτε επιχειρηματική δραστηριότητα χωρίς την κατάλληλη παροχή ηλεκτρικού ρεύματος. Είναι ανάγκη να απλωθεί μια δεύτερη γραμμή μέχρι την Κύμη για τη λύση του προβλήματος.

Τέλος, κάτι ακόμη που θα πρέπει να γίνει, είναι η ενημέρωση - ανταλλαγή απόψεων με τους συμβούλους του Δ.Σ. του Συνδέσμου Ανάπτυξης Περιοχής Κύμης και των Δημοτικών και Κοινοτικών συμβούλων της περιοχής μας, παράλληλα με μια πλατιά ενημέρωση των κατοίκων της περιοχής, ώστε να είναι δυνατή η λαϊκή συμμετοχή με τη μορφή εταιρείας λαϊκής βάσης, σ' όποια κατεύθυνση και δραστηριότητα είναι εφικτό.

Στο επόμενο φύλλο: Τι επιχειρήσεις ΟΤΑ μπορούν να γίνουν στην περιοχή της Κύμης.

# ΑΠΟ ΤΗΝ ΤΟΠΙΚΗ ΑΥΤΟΔΙΟΙΚΗΣΗ

• Στις 19-9-84 έγινε η λογοδοσία του Δημάρχου Κύμης για τα πεπραγμένα του έτους 1983. Τα οικονομικά στοιχεία του έτους είναι: έσοδα από κάθε πηγή 37.756.314 δρχ. τα δε έσοδα 34.792.078 δρχ. Το υπόλοιπο ποσό των 2.964.236 δρχ. μεταφέρθηκε στη χρήση 1984. Ακόμα επισημάνθηκε από το Δήμαρχο ότι το 1983 ήταν έτος πλούσιο σε εκτέλεση έργων και γενικότερης δράσης του Δήμου.

• Ο Δήμος θα διαμορφώσει κατάλληλα το δημοτικό χώρο, απέναντι από τη ΔΕΗ με πρόαιο.

• Μετά από απόφαση του Δημοτικού Συμβουλίου, ονομάστηκε οδός Δημητρίου Βάχλα ο νέος δρόμος από το Δημαρχείο μέχρι το δρόμο του ΝΑΤΟ.

Ως γνωστόν ο νέος δρόμος έγινε χάρις στη δωρεά του αειμνηστού Δημάρχου. Επίσης ο δρόμος από Σπύρου Βάμβα μέχρι Θωμά μετονομάστηκε από Δημ. Βάχλα σε οδό Πολυτεχνείου.

Ακόμα μετονομάστηκε η οδός Βασιλέως Κων/νου (από ΔΕΗ μέχρι κατάστημα Γ. Τριανταφύλλου) σε οδό Κωσταρού Βάμβα προς τιμή του Δημάρχου Κύμης που τόσα προσέφερε στον τόπο του.

• Έγινε δεκτή από το Δήμο η προσφορά του συμπολίτη μας

Κων/νου Παπαϊωάννου των 100.000 δρχ. για αγορά βιβλίων Χριστιανικού περιεχομένου και προμήθεια καθισμάτων που θα τοποθετηθούν στο κέντρο Νεολαίας που θα ανεγείρει ο Δήμος στο οικόπεδο που δώρησε στο Δήμο ο κ. Παπαϊωάννου.

• Το Συμβούλιο δέχτηκε επίσης προσφορά δημοτών 42.000 δρχ. για την τομεντόστρωση του δρόμου στη θέση «γρεμνός» (πίσω από τον ΟΤΕ). Εξετάζεται ο τρόπος για την καλύτερη εκτέλεση του έργου.

• Τοποθετήθηκε στο δημοτικό νεκροταφείο εισοδίων για το άναμα των κανδηλιών η Αμέρισμα Φώτη.

• Για την καλύτερη εξυπηρέτηση του κοινού και των ταξί, καθορίστηκαν 3 νέες πιάτσες ταξί αντί της μιας που υπήρχε μέχρι σήμερα. Η πρώτη στη κεντρική πλατεία, η δεύτερη στην Παραλία και η τρίτη στη θέση που πρόσφατα μεταφέρθηκε το ΚΤΕΑ Κύμης.

Επίσης καθορίστηκαν οι στάσεις των Λεωφορείων, ως εξής: για τα Λεωφορεία που κινούνται προς Παραλία, μια στάση έξω από το ακίνητο Αιλιής Στυλιανίδης, για δε τα Λεωφορεία που κινούνται από Αθήνα - Χαλκίδα - Κύμη, μια στάση στη θέση «Φρέαρ».

# Από είδηση... σε είδηση

• Για την προστασία του καταναλωτή η Ιδρυτική Καταναλωτικής Συνεταιρισμός στη Χαλκίδα (Διεύθυνση: Παπαναστασίου και Νεοτομίου, Πλατεία Αγοράς Τηλ.: 82833).

• Με απόφαση του ο Νομάρχης Ευβοίας καθορίζει το ωράριο υποδοχής του κοινού και λοιπών φορέων ως ακολούθως:

α) ώρες υποδοχής του κοινού κάθε Τρίτη από 11.00-13.30.

β) ώρες υποδοχής των μαζικών φορέων και επιτροπών κάθε εργάσιμη μέρα (πλην Πέμπτης) από 11.00 έως 12.00.

γ) Κάθε Πέμπτη 10.00-13.00, εκ περιτροπής, θα δέχεται το κοινό και τους μαζικούς φορείς στην Κάροστο, στο Μανουτί (η Αίλιμη) στην Ιστιαία και Αλιθέρι (η Κίμμη) σε τόπο που θα ορίζεται από τους παραπάνω Δήμους ή τις Κοινότητες.

• Πρόγραμμα οικονομικής ενίσχυσης εφαρμόζεται από το Υπουργείο Υγείας και Πρόνοιας σε άτομα που πάσχουν από εγκαταλελειμμένη παράλυση (Σπαστική). Η οικονομική ενίσχυση δίνεται στα άτομα μέχρι 18 χρόνων, ανεξάρτητα αν είναι ασφαλισμένα ή ανασφαλιστικά και εφόσον είναι οικονομικά αδύναμα. Για περισσότερες πληροφορίες στο Δήμο Κύμης.

• Με απόφαση του Υπουργείου Παιδείας ιδρύθηκε στη Χαλκίδα ειδικό σχολείο για κοψικά και βαρσκόλα παιδιά. Το σχολείο θα λειτουργήσει από φέτος. Εξάλλου

γίνονται οι απαραίτητες ενέργειες να λειτουργήσει παράλληλα με το σχολείο και τμήμα ζωοθεραπείας.

• Νέος Διοικητής του Αστυνομικού τμήματος Κύμης τοποθετήθηκε ο Ανθυπομητάρχος κ. Γάτος Κων/νος.

Επίσης στην Ανωτέρα Δημοσία Σχολή Εμπορικού Ναυτικού Κύμης τοποθετήθηκε Διοικητής ο υποπλοίαρχος κ. Ξενάκης Νίκος.

• Την Κυριακή 7-10-84 έγινε σύσκεψη στο Δημαρχείο Κύμης, παρουσία των εκπροσώπων ΤΕΔΚΕ, του Δημάρχου Κύμης και των Κοινοταρχών της περιοχής με θέμα Πρότασεις για το περιφερειακό πρόγραμμα δημοσίων έργων 1985. Ο Δήμος Κύμης πρότεται τα έργα που δημοσιεύτηκαν στο προηγούμενο φύλλο. Επίσης, μια σειρά έργων άμεσης προτεραιότητας πρόταχης και από τα χωριά της περιοχής.

• Ο σπουδαστής της ΑΔΣΕΝ Κύμης Ρούσσος Χρήστος έκανε μια μελέτη με αντικείμενο τις προπέλες, επιμελημένη και εμποτισμένη τεκμηριωμένη. Την προσπάθεια αυτή συγχάει η εφημερίδα μας και ευχεται να συσχετιστεί και να αποδώσει σύντομα καρπούς.

• Ξανάχτισαν, στο λιμάνι της Κύμης, τα έργα που είχαν διακοπεί για λίγο διάστημα από υπαιτιότητα του εργολάβου.

# ΤΡΟΧΑΙΑ ΑΤΥΧΗΜΑΤΑ

• Στις 29.9.84 στην πλατεία Βιτάλων το υπ' αριθμ. ΑΚ 2258 ΙΧΦ, που οδηγούσε ο Ιωάννης Ν. Γεραλής, κάνοντας όπισθεν τραυματίασε τον πεζό Ιωάννη Γ. Βαράλιο.

• Στις 3.10.84 το υπ' αριθμ. ΖΖ 149 δίκυκλο που οδηγούσε ο Ευάγγελος Γ. Κρινής κάτοικος Βιτάλων συγκρούστηκε στο δρόμο του Χωνευτικού με το αντίθετος κινούμενο υπ' αριθμ. 84/18439 ΙΧΕ, που οδηγούσε ο Γεώργιος Π. Καλαμιστράκης. Τραυματίστηκε βαριά ο οδηγός του δίκυκλου και ελαφρά ο οδηγός του αυτοκινήτου.

• Στις 27.9.84 το υπ' αριθμ. 4944 ΙΧΦ αυτοκίνητο, που οδηγούσε ο Μανώλης Μπαξεβάνης, συγκρούστηκε με το υπ' αριθμ. ΑΜ 7594 ΔΧΕ αυτοκίνητο που οδηγούσε ο Κων/νος Συρίθλης. Προκλήθηκαν υλικές ζημιές.

• Την ίδια ημέρα στο δρόμο της Παραλίας συγκρούστηκε το υπ' αριθμ. ΗΧ 8974 ΙΧΕ που οδηγούσε ο Δημ. Μπαριαράκης κάτοικος Αλιβερίου, με το υπ' αριθμ. ΟΤ 9016 ΙΧΕ που οδηγούσε η Νίνα Καπισσάδ κάτοικος Αθηνών. Προκλήθηκαν υλικές ζημιές.

# Πολιτιστική Κίνηση

## Εκπομπή της ΕΡΤ-1 για το Λαογραφικό Μουσείο

Ο Πρόεδρος του Συλλόγου Γιάννης Αδαμόπουλος, έδωσε την Τετάρτη 5/9/84 συνέντευξη στη ραδιοφωνική εκπομπή της ΕΡΤ-1 «κάθε μέρα παντού», με την ευκαιρία της συμπλήρωσης τριών χρόνων λειτουργίας του Λαογραφικού Μουσείου.

ΕΡ. Κύριε Πρόεδρε, ο Μορφωτικός Σύλλογος έχει φτιάξει ένα πραγματικά ωραίο Λαογραφικό Μουσείο, μίληστε μας γ' αυτό.

ΑΠ. Το Λαογραφικό Μουσείο ιδρύθηκε το 1981, από τον Μορφωτικό και Εκπαιδευτικό Σύλλογο Κύμης, μετά από οκτάμηνη συλλογική προσπάθεια, με τη βοήθεια του Κυριακού λαού και φίλων της ιδέας της ίδρυσης του Μουσείου.

Το υλικό που περιλαμβάνει, 1300 περίπου αντικείμενα μέχρι σήμερα, ανήκει στη χρονική περίοδο από το 1800 μέχρι την εποχή του μεσοπολέμου. Χαρακτηριστικό της περιόδου αυτής είναι ότι η Κύμη γνώρισε μέρες νεότερης ακμής στον οικονομικό, κοινωνικό και πολιτιστικό τομέα.

Αξίζει να σημειωθεί ότι όλα τα εκθέματα είναι προσφορά του κόσμου της Κύμης, που χρονιά οικονομικά και κυρίως πηκία την όλη προσπάθεια της ίδρυσης του Μουσείου, έτσι ώστε σήμερα να είναι ένα από τα καλύτερα στο είδος του στην Ελλάδα.

Σήμερα έχουν ολοκληρωθεί όλες οι εργασίες εσωτερικής υποδομής του Μουσείου (25 βιβλίνας, κατάλληλος φωτισμός κ.λπ. για την άρτια παρου-

σίαση των εκθεμάτων) και προχωράμε σ' αυτή τη φάση στην αντικατάσταση των εξωτερικών επιγραφών και στο βάψιμό τους, απαρίθμησης εργασιών για τη συντήρηση του νεοκλασσικού κτιρίου. Ήδη έχουν ολοκληρωθεί τα πιο σημαντικά έργα ζωγράφου κ. Γιώργου Βαράλιου και της αρχιτέκτονος κ. Βίβης Μυλωνάκου.

ΕΡ. Πόσα άτομα έχουν επισκεφθεί το Μουσείο;

ΑΠ. Μέχρι σήμερα το Μουσείο το έχουν επισκεφθεί 16.000 άτομα περίπου, εκτός των μαθητών των σχολείων που το επισκέπτονται ομαδικά στο μάθημα «Πολιτιστικές Δραστηριότητες» του σχολικού προγράμματος.

ΕΡ. Μίληστε μας, συνοπτικά, και γ' άλλες δραστηριότητες του Συλλόγου σας.

ΑΠ. Η επί 16 μήνες επιτυχημένη λειτουργία της Κινηματογραφικής Λέσχης Κύμης με δύο προβολές το μήνα παρά τις μεγάλες και πολλές αντιξοότητες που αντιμετωπίζουμε.

Η λειτουργία, την πενήνη σχολική χρονιά, του χορευτικού τμήματος, με τετράχρονη εθνοδραματική διδασκαλία ελληνικών χορών.

Η μηνιαία έκδοση της εφημερίδας «Κουμιακά Νέα» σε 2.000 αντίτυπα, που φιλοδοξεί ν' αποτελέσει την αντικειμενική φωνή της Κύμης και για την οποία η ανταπόκριση του κόσμου μέχρι σήμερα είναι συγκινητική.

Ολοκληρώθηκαν οι εργασίες αντικατάστασης των καταστραμμένων εξωτερικών επιγραφών του Λαογραφικού Μουσείου. Παράλληλα συντηρήθηκαν οι πέτρινες παραστάδες των ανουιτών (πότερες - παρθύρα), πολλά αγωνιστήρια της γρηπιάς και οι πέτρινες κολώνες της ανατολικής βεράντας του κτιρίου, που είχαν υποστεί σοβαρή διάβρωση (γραμμές) με συνέπεια να μπει το νερό της βροχής, να παγώσουν το χειμώνα και να ραγίξει όλο και περισσότερο την πέτρα, με αποτέλεσμα να επηρεαστούν μεγάλα τμήματα. Η συντήρηση έγινε με κατάλληλο επεξευκτικό σκόκο και ανοξειδάτα στρώματα.

Στη συνέχεια βάφτηκε εξωτερικά όλο το κτίριο με τσιμέντο και τα κουφώματα με λαομορφία.

Η όλη αυτή εργασία, που άρχισε στις αρχές Ιουνίου και συνεχίστηκε αμείωτα όλο το καλοκαίρι μέχρι σήμερα, κόστισε στο Σύλλογο 950.000 δρχ. περίπου.

Το Διοικητικό Συμβούλιο του Συλλόγου, ευχαρίστησε θερμάτα το συμπολίτη μας ζωγράφο κ. Γιώργη Βαράλιο για το συνεχές και αμείωτο ενδιαφέρον του και την ουσιαστική του βοήθεια στο βάψιμο του κτιρίου. Συγκεκριμένα επιμελήθηκε τις αποχρώσεις και τους συνδυασμούς των χρωμάτων και φιλοτέχνησε τις ενδεικτικές πλάκες της πρόσφυξης του Μουσείου, σε βιταλιώτικη πέτρα.

## ΓΙΩΡΓΗΣ ΒΑΡΛΑΜΟΣ

Λίγα λόγια για το ζωγράφο...

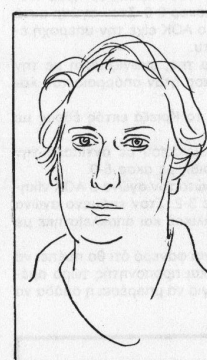

• Ο Γιώργης Βαράλιος κατάγεται από τους Ανδρονιάδους αν και γεννήθηκε στην Πάρο. Σπούδασε ζωγραφική, χαρακτηριστική και την τέχνη του βιβλίου στην Ανωτάτη Σχολή Καλών Τεχνών της Αθήνας με δάσκαλο τον Γιάννη Κεφαλληνό. Αργότερα με υποτροφία του στην Ecole Nationale Supérieure des Beaux Arts, στο Παρίσι, και στο College Technique Estienne, όπου διδάχτηκε και την τέχνη του γραμματοσήμου.

Συνεργάστηκε με τον Κεφαλληνό στην περίφημη έκδοση των «Δέκα Λευκών Αγκύθων του Αρχαιολογικού Μουσείου της Αθήνας».

Επιμελήθηκε ακόμη και εικονογράφησης πολλά βιβλία μεταξύ των οποίων και όλο το έργο του Σοφοκλή σε γαλλική έκδοση: «Union Latine d' Editions» Παρίσι 1972.

Παρουσίασε το έργο του σε ατομικές και ομαδικές εκθέσεις στην Ελλάδα και σε πολλές άλλες χώρες. Σήμερα ασχολείται με τη χαρακτηριστική (ευλογραφία, χαλκογραφία και λιθογραφία), τη ζωγραφική και τη φιλοτέχνηση εκδόσεων.

Τιμήθηκε με πολλά και σημαντικά βραβεία και διακρίσεις για τη ζωγραφική και χαρακτική του. Το ίδιο και για το γραφικό του έργο: γραμματοσήμο, βιβλία (Διεθνής Διαγωνισμός Λειψίας, 1976), αφίσσα κ.λπ.

Έργα του βρίσκονται σε μουσεία, πινακοθήκες, δημόσιες και ιδιωτικές συλλογές στην Ελλάδα και το εξωτερικό. Ζει στην Αθήνα κυρίως και πολύ συχνά βρίσκεται στο πατρικό του σπίτι στους Ανδρονιάδους, όπου αν πρώτος Πρόεδρος του νεοσύστατου Προεδρείου Συλλόγου πρωταγωνίστησε σε αξιόλογα έργα.

**ΑΝΑΚΟΙΝΩΣΗ**  
Το Υπολιμεναρχείο Κύμης ανακοινώνει ότι σύμφωνα με τελευταία εγκύκλιο του Υπουργείου Γεωργίας, οι άδειες αλιείας των σκαφών πρέπει απαραίτητα να ανανεώνονται κατά το τελευταίο τρίμηνο του έτους ισχύος των, διαφορετικά θα ακυρώνονται και οι κάτοχοι τους θα είναι υποχρεωμένοι να προσκομίσουν όλα τα δικαιολογητικά που απαιτούνται για την έκδοση νέας άδειας.

**Brandt THOMSON**  
• ΕΓΧΡΩΜΕΣ ΘΙΑΕΟΡΑΣΕΙΣ  
• ΗΛΕΚΤΡΙΚΕΣ ΟΚΙΑΚΕΣ ΣΥΣΚΕΥΕΣ  
• ΕΠΙΣΚΕΥΣΕΙΣ ΗΛΕΚΤΡΟΝΙΚΩΝ ΣΥΣΚΕΥΩΝ  
**STEREOΦΩΝΙΚΑ PIONEER®**  
**Γ. Ν. ΤΣΑΠΠΑΛΙΔΗΣ**  
ΚΥΜΗ - ΕΥΒΟΙΑΣ

**ΦΡΟΝΤΙΣΤΗΡΙΑ ΑΓΓΛΙΚΗΣ ΓΛΩΣΣΑΣ**  
**ΒΑΓΓΕΛΗ Π. ΜΑΣΤΟΡΗ**  
Λειτουργούν τμήματα όλων των τάξεων  
Ειδικά τμήματα για **LOWER και PROFICIENCY**  
ΚΥΜΗ 23686 - 23522  
ΚΟΝΙΣΤΡΕΣ 58427

**Φίλοι επαγγελματίες**  
Διαφημιστείτε στα «ΚΟΥΜΙΩΤΙΚΑ ΝΕΑ»  
Προβληθείτε επαγγελματικά από τη δικιά σας εφημερίδα.